本報在東城鎮江胡同　電話東局一百五十一號
分館在外城李鐵拐斜街　電話南局六百四十五號

北京日報

PEKING YIH PAO.
Chen Kiang Hutung, Hatamen Street, PEKING, CHINA.

壬戌歲　本報每日兩大張星期一單出正張　本報出版第十九年第六千七百二十二號　郵政局特認爲新聞紙類

本報京外各處分館　一在天津東馬路電話五百七十　一在開封城內馬道街　一在彰德城內鼓樓後街　一在奉天城內民政司對過　一在洛陽商埠南門內　一在鄭州福壽大街

本報告白刊例
短行(版面四分之一長)每行每日刊費大洋五角
長行(版面二分之一長)每行每日刊費大洋一元
刊登一月九折半年八折全年七折核算(均以五號字計)地位隨時移動
如指定地位加倍收價刊費先付郵匯照刊費另加

實價目
一元四角五分均以兩月起碼按日分寄半年全年照算郵票代價按九折計算

報　刻表　出售　價目
鐵路行車時刻表每塊大洋六元　津浦鐵路行車時刻表每塊大洋四元

德國西門子廠電氣風扇新貨到京

新從德國總廠運到大批吊風扇及三面轉棹風扇有十六寸十四寸十二寸式樣精美價值低廉又省電臥存燈泡泥股拉半電泡及花燈花罩白花綫膠皮綫電瓶電話及電話總簡並其他各種電料均有現貨零整批發格外從廉　燈市口西口四十一號　電話東局三二四八號

北京豫豐公司經理西門子廠謹啓 (○四八)

北京東三省銀行廣告

逕啓者敝行現因營業清淡無事可圖業奉敝總管理處函令撤回所有敝行債權債務均歸敝津行清理此後如有接洽事宜請逕向敝津行接洽爲荷恐未週知特此布告

北京東三省銀行謹啓 (○五六)

河南彰德廣益紡紗公司召集臨時股東會廣告

本公司於本年舊歷三月二十七日開第十一屆股東常會因戰事發生交通不便各股東均未到場是以未克成立所有改選董事監察人及一切議案均未能表決現經董事會議定於舊歷八月二十八日下午一時在北京順治門內茄子胡同南口袁家花園召集臨時股東會凡我股東務於會期前五日携帶股票至北京前門內前府胡同十二五號本公司駐京辦事處換取入場券以便屆時蒞會如因道遠不能親到者亦望委託代表出與委託書以憑接待特此廣告 (九三一外)

山東嶧縣中興煤礦公司換發股票廣告

查本公司擴充股本應收貳百伍拾萬元業已收足發給股憑單在案現訂於本年十月一日起開始填換股票務望各股東屆期將原執收股憑單寄至天津意界本總公司以便按照原憑單戶名股數分別填給正式股票其由各埠分公司經手者仍可交由原處轉寄本總公司辦理特此通告諸希公鑒

中興煤礦公司董事會啓 (七三三四)

汽車廉價出讓

七座轎車一輛僅售洋兩千元如有合意者請向西局八一六號劉君接洽 (八一三四)

前陝南鎮守使管金聚病故訃聞

不孝男文棟等罪孽深重不自隕滅禍延顯考陸軍少將特給二等文虎章三等嘉禾章賓齋府君享年四十八歲於陰七月初一日壽終定於陰八月初二日在汴開弔恐有不周哀此報聞

孤子管文棟泣血稽顙 (五三三四)

中孚銀行發給股息廣告

本行十一年份上期決算業已告竣并經董事會議決擇於十月二日(星期一)起爲本行發給上期股息之期屆時即請貴股東惠臨所在地本各分行就近憑摺支取爲荷 (三三○四)

中孚銀行倒進舖底聲明

前門外觀音寺街坐北朝南汪正大茶號舖底業經舊業主汪毅卿倒與中孚銀行爲業所有該號所出舖保水印又內欠外欠等全由舊業主汪毅卿自行清理與新業主中孚銀行無涉特此聲明 (○三四)

購買舊書者注意

啓者道南於春間回湘茲復來京帶有舊書數百種內多精本廉價出售如荷採購請惠臨內西華門北長街九十九號福佑寺後門南院接洽可也借用電話南局四千零十一號

湘鄉楊道南謹啓 (○二一外)

北京國立專門以上各校攷試新生定期廣告

本屆新生入學試驗均定于本月二十一日起舉行投攷各生務於三日內各赴原報名處接洽一切特此廣告

北京國立八校教職員代表聯席會議啓 (七三一外)

財政部五年公債第二次換發新票通告

爲通告事查民國五年六釐內國公債曾經本部於十年三月間呈准歸入整理內債案內辦理所有抽籤還本期限並經規定自民國十五年起分三年六期抽還惟各該項債票附帶之息票祇剩本年九月三十日到期之第十三號息票一張自應另換新票以憑支取本息業經本部於本年六月十一日呈奉大總統令准照辦在案茲定於九月三十日起開始換發新票凡持有民國九年第一次換發之五年公債票務於支取該項公債第十三期利息時連同原債票一併向各經理付息機關換領新票以憑支取本息除將換票辦法另行公布外特此通告 (○三一外)

聲明誣衊

前有滄縣人劉大慶具名在北京日報登載滄縣匪患厚誣曹帥長並希及吳督辦經鹽山縣保賈榮珂介紹投稿而劉大慶早已遠颺其爲情虛誣衊顯而易見滄縣等處雖有匪患師長豈能縱容吳督辦更無可涉及任稍明事理者當盡知之乃賈榮珂不明事理冒昧代人投稿實屬各有應得幸經鹽邑紳耆環請曹師長不與深究此後無論賈榮珂劉大慶倘再有誣衊情事即惟各該家長是問特此登報聲明

鹽邑紳耆　劉中孚　李少皐　楊叔愷　孫景裴　李靜軒　等同具 (八三一外)

津浦鐵路管理局廣告

本局現奉交通部電開查運京及運保糧食減收車費期限截至九月十日業經屆滿應即依限廢止不再展期仰飭遵照并公告等因除飭本路車務處通令各站遵照外特此廣告 (三三三三)

興華製麵有限公司增加資本開全體股東額外大叙會通告

啓者茲訂於一千九百二十二年九月十八日即舊歷七月二十八日禮拜一下午兩點鐘在康樂道中四十八號開股東特別大叙會商議下列議案如爲合宜則將之通過作爲特別議案計開(一)本公司請原有股本一百萬元增加新股一百萬元每股一百元共二百萬元其利益與原股一律看待(二)所增加之新股一萬股每股一百元由舊股一律沾受如通過以上所列議案即於一千九百二十二年九月二十五號即舊歷八月初五日禮拜一下午兩點鐘再行決議作實

興華製麵有限公司董事局謹啓 (八二三五)

財政部四年公債第五次還本通告

爲通告事查四年內國公債第五次還本抽籤業於本年九月一日舉行所有中籤號碼係第二零第零柒第一九第二零第二一第三二第四五第四六第五七第五九第六五第七七第七九第八二第八五第八八第九二第九五號凡持有四年內國公債票無論萬元千元百元十元五元其票面號碼末兩位數目與前列第四零二第四萬等號碼相同者均爲中籤債票統計第五次中籤債票共合銀元四百六十二萬四千一百十元茲定於十月十二日起開始還本無論何地一律支付現洋恐未週知特此通告 (六二一外)

聲明作廢

部八有天津啓新洋灰公司增字四十四號股票一紙係退思堂王名下共一千八百股又益字三十七號不記名股票一紙共二百股以上股票息單各兩紙并二十七號公積存摺一扣內二次存欵洋四千七百八十八元均在河南陝縣署內被匪搶去除向啓新公司掛失補票外此項已失之股票息單存摺日後設或發現作爲廢紙特此聲明

退思堂王啓 (三一一外)

女西醫楊素蘭

前任廣東公醫院醫席今來京設醫務所

專理　婦兒內外全科　產科　種痘　注射各種新藥

無量大人胡同三八號　電話東局四六二三號

北京商業銀行廣告

本行遵照中華民國銀行通行則例公司條例集合資本一百萬元並奉財政部批准註冊立案辦理國內外各種匯欵貼現放欵買賣生銀有價證券各國貨幣以及商業往來存欵定期存欵抵押放欵不克己手續務求簡捷周至稽咨惠顧諸君雅意設總行於北京西交民巷分行於天津法界五號路十四號路之轉角經理室電話三六九八號營業室二九七一設公用二九八零號其他各大商埠省會均設有代理處特此謹告

電話南局營業室二七二六總經理室二七六二 (三一○)

華威銀行發行鈔票廣告

本行發行鈔票計分經政府特許在案茲定八月一日起發行北京地名鈔票拾圓伍圓壹圓三種準備充足隨時兌現特此通告

行址　北京前門外掌扇胡同

總裁　江天鐸　副總裁　周廷勵

京行　正行長譚瑞霖　副行長劉光輿

(電話)總裁室南局三五二六　行長室南局一五一二　營業室南局一三七二

(營業時間)上午十時起至十二時　下午一時起至四時　星期六下午休息

北京勸業銀行啓事

本行代兌津行鈔票茲爲便利兌現起見延長兌換時間定於九月十一日以後每日上午十時至十二時下午一時至六時凡有持票來行兌現者均於上列時間以內一律兌換特此通告 (五二一外)

省憲輯覽出版

省憲自治已成國憲上之問題現當開始制憲九省具體研究之必要湖北李君愚廠編係省憲運動隊之急先鋒是係其近著之一就中有湘浙等省憲法全文及熊鳳凰章太炎王儒堂湯斐予徐佛蘇丁佛言將百里諸君之論文實研究省憲最要之參考書京師商務印書館泰東圖書局均有寄售想留心省憲者必人手一編也 (四二一外)

感謝按摩名醫

鄙人於年前忽患肝疾兼及腰腿疼痛行動維艱延醫無效偶閱報紙見按摩大家許君蔭楠常日出京延請至鄉舍診治推拿五星期竟獲大全行動如常灸除掛屆泰頌外特此登報鳴謝爲許君寓崇文門內中椅子胡同二號電話東局三三五二分診所前門外紙巷子中華照像館電話南局一三三三

山右太谷王景濟啓 (三四)

天津康年集益儲蓄保壽有限公司廣告

本公司特色之點有三儲蓄而兼保壽特色一每月均有官利分派特色二分派官利之外復有溢利特色三詳章函索即寄

北京崇文門外巾帽胡同西口五十四號電話南局三千八百九十七號 (四八)

新亨銀行廣告

本行額定資本一百萬元全數收足經財政部農商部批准註冊在案經營商業銀行各種業務存欵放欵押滙貼現滙兌等項無不力求公道敏捷倘蒙惠顧是幸

總管理處　北京東交民巷西口瑞金大樓　電話東局三千四五百六十五號　常務董事總經理

施養齡　北京行　北京東交民巷西口瑞金大樓　電報掛號五五五五　嚴國鈞

營業部　東局四三二　副理　兼代經理　倪光裕

經理室　東局八八四　徐州分行　襄理

芳　鄭州分行　各埠均有代理機關 (三四)

蓄存欵

蓄存欵期票貼現買賣生金銀以及商業銀行各項業務收取總兌等費格外克己手續務求敏捷以副惠顧諸君雅意

滙兌地點開列於左

總行天津　分行北京天津上海漢口

北京分行電話南局第二百八十號　經理室電話南局第二千六百零七號　北京分行

營業室電話南局第二千六百零八號

中孚銀行總行總理孫多鈺　協理聶其煒　副經理孫達方　經理周詒春　同啓 (七一)

本號通滙地點列左

天津　漢口　上海　張家口　歸綏　包頭鎮　太原　祁縣　太谷　文水　平遙　忻縣　西安　三原　濟南　周村　開封　洛陽　彰德　禹縣　許縣　其他如南京　蘇州　石家莊等處均有特約商號代理如蒙賜顧無任歡迎

出售電機

啓者敝廠現餘出三百啓羅華特電機一副如有願意承購者請來天津意界大馬路十九號敝廠事務所面議可也特此廣告

華新紡織公司津廠事務所啓 (十七)

全上古三代秦漢三國六朝文印行廣告

是書爲烏程嚴鐵樵先生可均所輯自上古迄隋凡八百九十七人著述單詞零句采輯無遺實爲千古未有之大觀茲本書刊行時當粵東按察時訪得此本倩名手精寫付刊每部一百冊凡七百四十六卷公世惟此書印行無多流傳未廣因印行五百部一本年舊歷七月底九月底十月底出書於史紙精印每次出書本五十部每部洋一百二十元預約者先付二十元連次出書時更無須另付欵惟預約以本年舊歷十一月底爲期限截止外埠郵費加郵費每部大洋十元各地亦可郵寄既需時日尤難經紀欲購從速每部五十五字以上外埠郵費須匯本坊代收將來按期寄書照定價加一五折寄書人先付郵費二十元五折三十元例一次全付者本局寄回以上九折六十十分部收取不誤寄到者再收勘與後依次寄書照收條原本再付全書者先收郵欵

……奉繳通知 (三二一外)

宏濟大藥房

北京西單牌樓北大街石虎胡同西口外東同路西洋新造洋式樓房

新大價減張　附設診療所

本藥房自運歐美各國原質化學藥料器械各國名醫各種香水香粉香皂及丸散膏丹藥水酒頂高香水臘丸並中西大藥房閻閤化妝品等無不各種名醫分科治療各種疾病便利起見特聘著名西醫診療所延時間赴本藥房診病優等寄劑樂於施診時間上午八點至十一時門診下午二點至六點出診方劑并聘專門製藥師配合各大醫院諸大醫士本藥房新造洋式樓房刻已工竣擇定陽歷九月十九日開幕凡購本牌及中美大藥房各藥一律八扣　各國著名各種良藥及化粧品之雅意一律九扣　期限以一月爲止新張日起以表惠顧

凡各國名醫各種良藥無不俱備名目繁多不及備載駕臨擇選無任歡迎

本藥房主人謹(電話西局二五五二) (八二一外)

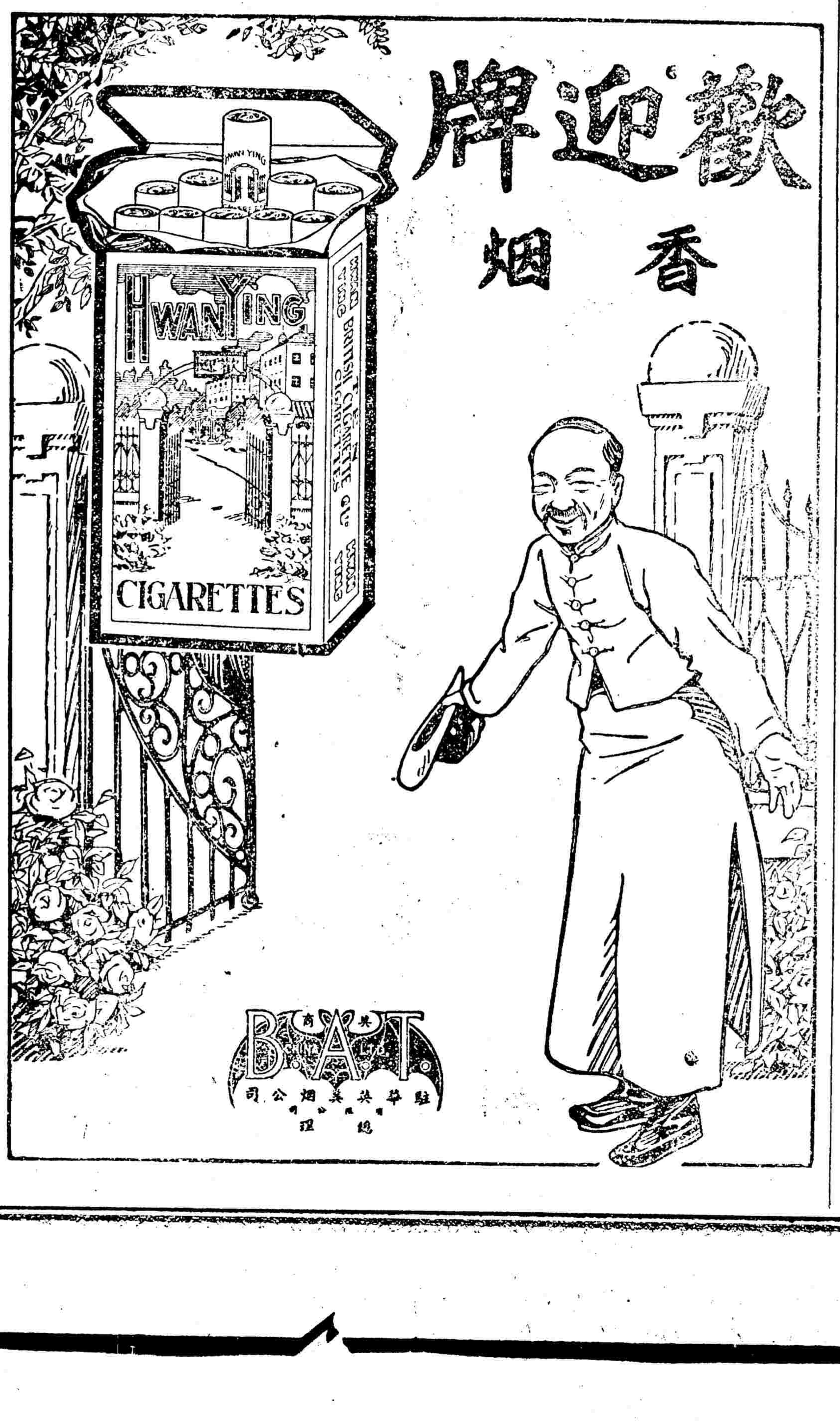

命令

大總統令

前因唐紹儀有功民國物望攸歸本大總統思其老成早籌統一特任署國務總理並電促入都就職爾音金玉翹盼殊深中樞重要未便久懸唐紹儀著先免國務總理署職用待後命此令　兼代國務總理署教育總長王寵惠署外交總長顧維鈞署內務總長田文烈署財政總長高凌霨署陸軍總長張紹曾署海軍總長李鼎新署司法總長張耀曾農商總長盧信署交通總長高恩洪呈請辭職王寵惠顧維鈞田文烈高凌霨張紹曾李鼎新張耀曾盧信高恩洪准免本兼各職此令　特任王寵惠署國務總理此令　特任顧維鈞署外交總長孫丹林署內務總長羅文榦署財政總長張紹曾署陸軍總長李鼎新署海軍總長徐謙署司法總長湯爾和署教育總長高凌霨署農商總長高恩洪署交通總長此令　特任董康為大理院院長未到任以前著余棨昌代理此令　派穆湘玥前往檀香山參與太平洋商務會議事宜此令　署農商總長盧信呈秘書蔡增基另有差委懇請辭職應照准此令　參謀總長張懷芝呈請任命張亞膺為陸軍第二十六師二等參謀官應照准此令　署陸軍總長張紹曾呈請任命孔祥璞為陸軍第十八師正軍械官應照准此令　署陸軍總長張紹曾呈准黑龍江督軍吳請以凌洪額陞補佐領應照准此令　署陸軍總長張紹曾呈請任命劉勳為陸軍第二十師副官長徐希賢為陸軍第二十師輜重兵第二十營營長均照准此令

中華民國十一年九月十九日

大總統指令第二千八百十七號　令署外交總長顧維鈞　呈俄國部分庚子賠款擬俟展緩期滿一律停付呈請鑒核飭下遵辦由呈悉准如所擬辦理並交財政部暨稅務處查照此令

中華民國十一年九月十九日

要聞

▲內閣命令發表前之經過

▲同意權之難點　▲高顧均勸王勿辭卻　▲高電洛陽之內容

據國會方面消息國會一部分議員如駱繼漢等對于內閣同意權雖在此國會閉會期中亦欲開臨時會以行使此職權但制憲派議員對此均不贊成蓋該派議員在開會中尚主張拋棄同意權而況現正在閉會期之時寧肯贊成此議且在閉會中議員多有因事出京者而一班參議員因任期已滿多已回籍所以國會開臨時會行使同意權一層決難實現即能實現因有上述種種情形亦難進行順利實行其投票通過云又聞王揆本擬昨(十九)日閣議散後入府再辭揆席而於昨日閣議席上亦聲述此意經高恩洪敦勸並歷述洛陽擁護之殷與黃陂借重之切不宜卸責以免樞務停滯而顧外長同時亦勸王氏勿再堅執辭意否則予亦惟有回到英倫再就公使原任王揆經此一番勸慰只得將辭意打消云前夕十一時黃陂曾派王毓芝出京與曹使商量閣事昨日閣議散後高定庵入府報告元首復留高氏在府午餐並密談甚久大抵係托高氏向洛陽疏通高出府後復赴王揆邸中接洽當晚即有一電出京其詳情如何雖不得而知但依某方面之調查則謂此電所陳係亮疇為全國人望所歸允宜即行提出組閣惟閣員中若非預先分配完妥國會設有否決則將來疏通更屬費事至於某某出閣某某入閣某某內調某某外放均為應時勢所必需不得已出此果有別項彌縫之策中央亦甚願容納云(白民)

▲陳籙調查法國意見之報告

關於收回廣州灣一事外部方面曾訓令駐法陳公使與法政府從事接洽茲聞政府已接到駐法陳公使復電報告與法政府接洽交還廣州灣一事法外長謂法政府極願遵照華會宣言實行交還惟交還時之一切公產市政必須雙方從長磋商現擬即飭駐粵領事調查一切俟籌備竣事再定開議時期云云陳公使並報告法國各報對於交還廣州灣一事亦甚贊成惟均主張以不妨害法國商民之利益為限又聞法國政府已致電駐英法國大使及駐京法國公使飭其偵查英國政府一對於交還威海衛之意見法國方面於將來交還廣州灣恐將援照威海衛成例特請中央注意對於接收威海衛會議一切事務應付務須慎重云云閣政府方面得到陳氏來電後以為關係重大特飭梁如浩對於英人要求務宜慎重云（陸）

▲張作霖取消保安總司令之條件

▲要補助費十五萬　▲要督辦三省軍務

據某方面消息張作霖除派袁代表來京外日昨又致電中央請每月補助特別保安費十五萬並與以督辦三省軍務名義即可取消其保安總司令否則決無磋商之餘地云云政府對此實難如其所請所以張氏歸附中央一層目下尚談不到云（河）

▲奉張接見盧占魁

據奉訊熱綏巨匪盧占魁日前忽已赴奉當經張作霖接見屏退左右密談頗久盧氏籍奉張援助恢復其舊黨羽而奉張則利用其于三特別區有特殊勢力以抵制直方查盧之舊部有二萬餘人槍械亦不少如果奉盧互相利用恐三區從此又多事云（山）

▲張吳孫大會議

▲討論對直布防自治軍事財政外交各問題

據奉訊張作霖於日前邀集吉黑副司令孫烈臣吳俊陞以及王代省長等高級軍政長官四十餘人連日迭開會議其大致如下(一)此後對直應取之方針(二)榆關錦綏布防之計畫(三)三省為永久聯省自治(四)規定三省之軍額(五)保安總副司令與省長權限之劃分(六)與自治各省聯絡問題(七)應付中央希望三省取消自治問題(八)布置吉省邊防嚴剿俄黨股匪(九)組織三省聯防司令部三省保安總分會(十)救濟三省金融(十一)劃一三省外交權限(十二)三省舉辦清鄉事宜以上各問題均分別表決云云（白）

▲張英華仍不忘情於特種庫券

▲擬仿九六公債先例發行

一千萬特種庫券之發行業已絕望一節已誌昨報茲據某方面消息張英華代部現擬仿九六公債發行之先例先由某銀行設法俟該券流通于市面即用先行交易之手續屆時銀行界雖欲反對亦無如之何云（央）

▲某使把酒論英雄

某要人奉命赴洛對於國事有所請示某使袒裼接見即呼酒來兩人即席論事某使親自把盞略謂現在人物究有幾人某君係為奉張疏通者遂慨謂兄台第一三爺第二雨亭亦非弱者庶幾第三他如盧子嘉齊撫萬陳競存熊錦帆趙炎午李協和唐蓂賡馮煥章閻百川皆係一時之俊某使大笑不已且謂不必說了足下所論諸人除老帥不計外皆虛有其表不足以當一方面之任至於張作霖吾已視為甕中之鼈伸手可擒盧齊李陳僅同劉表閻錫山即變相之張魯炎午袁術公孫淵之流亞煥章珩珊忠厚老成為人奔走苦心目中僅有小徐一人堪與並論但彼無一兵一卒故可成擒若稍有羽毛恐老帥亦不能收服言罷復並飲數杯其後泛論國事並將其得意之言詩朗誦一過且誦且笑後為某副官將酒壺拿去某使遂伏案而寢且久乃起又據洛陽來人云某使常徹夜不眠鎮日不食時以一壺自隨飢渴均以酒慰之彼云一生事業皆由酒云（洋）

▲財部新計畫之兩稅

財政部為亟求開源起見近復擬增兩種新稅(甲)生產稅擬抽百分之二(乙)消費稅擬抽百分之五或百分之七五業于前日通電各省徵求意見云（民）

▲奉張實行擴充兵工廠

▲興工築輕便鐵路

張作霖鑒於直奉戰爭之結果決計自行擴充最近並由俄國購來大礮機關槍步槍及其他製造軍械之機器更由美國之斡旋擬向丹麥國購入精巧之製造軍械子彈機器現已在交涉之中一面因兵工廠所在地方之小東便門與瀋陽車站之間有往來雜沓之城內為之隔絕於輸送軍械子彈等類之原料及該兵工廠所造出之軍械子彈等類甚覺不便遂擬築一自小東便門至瀋陽車站之間約四英里之輕便鐵路以便繞過城牆之外輸送此等軍械近日業已完全決定實行已於本月十五日起興工矣云云（神）

▲禁烟會議質問我國

▲議決保留印度代表之提案

此次萬國禁烟會議印度代表主張列國派員監視我國各省查烟大員及外部據情駁復一節已略誌前報茲據外交界消息本屆禁烟會議我國出席之代表唐在復實處於困難之地位因英國代表及其屬地代表於本屆禁烟會開會當我國唐代表報告禁烟成績時英國代表即首先提出質問綏熱察陝甘滇黔川閩各省尚有栽種之事並將上述各省之英教士官員等之視察報告及所攝相片提出作証唐代表之地位遂陷於困難之中同時印度代表提出由國際共同派員監視中國查烟一案經唐代表反對與印代表辯論至二小時之久謂不應干涉中國內政嗣經各國代表之調停議決保留印度代表之提案於下屆會議時由中國對於禁烟若再不極力實行則再行派員監視禁烟印度代表始無異議此次危機眼前總算過去當局若果再敷衍了事則下屆會議派員監視禁烟之事恐將不免云又日內瓦十八日電今日瑞威代表已於第五委員會擬請各國政府立即採用鴉片進出口執照辦法之報告提出國際聯盟大會並宣讀吳萊博士之決議案謂各國政府應將各該國內消費所需之藥品數目從速擬具一最精確之統計且為便于編造比較表起見各政府應詳陳其預算上所採取之方法並備一說明書表明其預計每十萬人口所需之消費該報告內又主張關于調查世界應需藥品事宜應從其即日進行並希望將暫行預算及辦法提出于明年大會又以為美國既為重要製造國之一應由聯盟理事會敦請美國政府派定一委員會會員大會旋即延會定期明日再行集議云（秀陸）

▲財部力爭津浦路貨捐

直魯蘇皖同聲相應自本月起將津浦路貨捐局收款派員監視儘數撥解本省財政廳支配此案發起後張代財政總長以國庫空虛各省疆吏再自由截留交通稅款前途更不堪設想連日迭電力爭據知其內幕者謂此案倡自直隸繼蘇皖三省惟直之馬首是瞻王氏讓步三省自不難迎刃而解刻張英華已挽某要人與直王作懇切斡旋嗣後准照行民四原案依期撥款補助不再拖欠惟云目下尚無結果查魯省管轄津浦鐵路貨捐分局計有七處曰滕縣大汶口棗莊濟南德縣逐歲收入平均計算約二百七十餘萬元若盡歸東省支配從此無竭蹶之虞矣前日魯委之駐局監察員曹明詳等業擬擋者途分駐各該分局担任稽核批解專責云（醒）

▲奉直兩軍之動靜

▲奉張電請止吳兵　▲吳張已首肯外人請勿在京奉線再戰　▲洛吳電調王都慶部到鄭　▲奉將領紛紛防邊

聞昨日黎總統接到張作霖一電大意謂請勿使吳佩孚再添加軍隊到山海關附近如其不然作霖亦當派兵往阻之將來如有戰事亦勢所必至作霖萬不負責云云又聞駐臨榆之外人以奉直再戰為慮曾向吳張一再要求不可在京奉沿線再戰張吳皆已首肯而張且云並無開戰意云又訊奉直兩軍日來之行動直軍聚中鄭州奉軍首領往來於奉天錦州間據漢口電訊吳使接有探報稱奉軍在榆關有進取形勢張學良李景林極力佈置防守而新就任之騎兵司令孫烈臣頗有非常舉動故對於京奉路設防日夕考慮近日除電鄂速籌大宗糧械而豫省土匪未靖防務單薄特電調第二十五師四十五旅及王都慶部各軍隊刻日開往鄭州以候指揮兩部軍隊已候費開拔又據奉天電訊奉軍第四混成旅旅長張作濤赴興城及差弁數名昨已赴錦州奉軍第一補充旅長蔡平本帶同兵士奉軍第二十七師參謀長趙麓泉赴錦州奉軍第十混成旅趙恩臻等赴錦州奉軍第二獨立團長陳深等赴新民府奉軍第一師第一旅劉玉賢帶同在東三省內新募之兵士二百十一名赴北鎮縣在安東地方新募之第四混成旅補充兵四百餘已到奉天云又聞奉張日前接到探報直軍暗調重兵進駐灤縣在熱河之毅軍移駐阜新之訊即催促各師旅長官速行校閱並令第三第八兩旅預備向省城開至綏中錦縣及各瀕海地方扼要抵禦現該兩旅之軍需糧草尚在運送中又聞張作霖前納楊宇廷張學良之請凡軍官一律更易青年人物以壯軍容並易駕馭而較臂助故駐防江省博克圖獨立團改派王永清充任又聞江防司令王崇文以中央積欠江防經費分文不發而奉方則為接濟其艦費且見某氏日惟從事擴充地盤王氏亦不謂然以是從張之商有擬添設海陸軍與航警以謀聯合對付之應敵云（覺美亞央）

▲旅滬議員反對憲法借款之函電

旅滬國會議員齊因培等因外傳政府有憲法借款之說特于日前致函駐華各國公使并電全國各公團極力反對茲覓其函電錄下(一)致各國公使函略云、銜略、敝國不幸官僚軍閥毀法營私以致民敝財竭向日國人有知敝國非崇尚治法不足與世界各友邦共謀和平幸福者是以有護法之役彼時一二友邦不察尚有借款與非法政府者以後深得各友邦諒解不借款與任何方面以增長敝國內亂國人深為感荷今者北方軍閥官僚之首領徐世昌雖被驅逐然合法國會尚未開會合法政府尚未成立北方仍是以前狀態所有在北京自稱國會之團體乃是一部分議員及許多依法喪失議員資格之人雜湊而成吾人依據法律絕對否認尚望各友邦於敝國合法國會未曾集會贊全國真正統一未曾實現以前仍持現在態度不借任何名義債款於北京官僚斯則敝國人民所厚望也云云(二)致全國各公團電略云報載某外人鼓吹憲法借款等語名稱雖奇駭人聽聞某等以為偽會無制憲之權借款實亡國之具敢代表真正民意絕對否認願我父老昆弟共鑒之云云（改）

▲國會議員警告安福議員退席書

此次法統恢復曾任安福議員之人亦得列席參衆兩院各議員對此多有不以為然者日昨特向安福議員提出警告略云此次護法議員出席之爭查其要點不但於民六民八不深求判別并於解職不解職亦不嚴加批斥所極端反對者惟一在安福議員一部份其意以為民國八九年來之戰爭禍亂(如武力解散國會引賊驅逐總統制造偽國會選舉偽總統以致南北興兵構怨犧牲無數的生命財產凡此種種誰生厲階至今為梗皆安福議員為禍胎之果也今試解除安福議員一部份以謝國人吾敢斷言護法議員之爭即從此息(吾從護法同人得此秘息并從各方考查心理亦如此)今勸安福議員列席諸君及早知難而退免得波及同人貽國會羞身為怨府民具爾瞻護法議員即不汝攻恐我同人亦將有以鳴鼓相待者矣前途遠大正當努力何必沾沾戀此致啓爭而喪人格詎關德愛用特警告請三思毋自辱云云（來）

▲關稅會議建議附加稅用途

▲附加稅決作裁釐抵補金　▲監督用途由我自由擬定

昨日(十九)財政部召集之關稅會議各省商會代表列席者十七人政府委員二十一人共二十八人已足法人數正會長李景銘主席宣布繼續上次會議討論未終結之附加稅用途問題略謂華府會議之宗旨在增加附加為整理外債之用其中或可提出一小部分為行政必要經費及教育并一切公益之用并經全國財政討論會議定以十分之七為整理外債基金十分之三為其他之需全國商會代表王文典主張附加之稅須留為裁釐抵補金政府不得挪作別用南京商會代表王介菴發言據光緒二十八年八月四日之馬凱條約凡厘金收入之款項分作三種支出(一)償還一八九八年用厘金抵押之外債(二)繳解中央之厘金款項(三)各省之行政費由是可知釐金收入須有一定之用途而此次之附加稅為裁厘之抵補金又可証明政府不能移作別用主席謂王(介菴)代表所言之馬凱條約三項與華會條約第三項之規定微有出入此次外人允我徵收附加稅者即有過度金之意并未有移作抵補裁厘之意英人之所以概允值百抽一二五者亦有以之擔保我國借入外債信用之意此事關係外交不可不注意及之又綜括上次會議之意見大致皆謂將來特別會議之時如能將增加值百抽一二五之款定一分配抵厘辦法交總稅司按月支付各省備用或再有其他確實完善辦法則亦可將增加之附加稅撥充整理外債之用否則與各國相商整理外債之條歸納在切實值百抽一二五案內一併辦理不過展緩二年以後還本付息或於此二年以內先行付息亦可一面將附加稅暫為保管不用如果屆期將厘金裁撤竟讓再將附加稅整款撥為歸還外債之用亦可王文典言(擬充整理外債)之下宜添入(等項)二字張維鏞言會長所言之「附加稅整數撥為歸還外債之用」此整數二字宜刪去主席諮詢對於以上之議案有無疑議全體贊成遂決定本此意向政府建議以備特別會議時之採擇主席又以第三之條件問題提出討論並加說明略謂二五附加稅担保用途之確實與否我國會在華會會議席上表示兩個意見(一)由審計院顧問發字(二)組織董事會由政府委用華洋人員將總稅務司向來管理之賠款洋款及內債並將來之整理外債統由此項機關管理而外人之意則擬由英日美法意等九國自由組織委員會以處理之但本人則以為此舉有啓外人監督我國財政之嫌最好依我國固有之監督機關審計院及國會銀行公會全國商會自動的組織監督團體以作政府之後盾云云王文典言外人之允我國增加二五附加稅者其意即欲藉是管理我國之財政不過先以之為餌以釣我國最好我們不受其愚弄暫不動用此款移作裁厘之抵補金則外人雖狡當亦不能施其詐偽手段張維鏞言當前清之時海關收入完全由官銀號保管迨民國初元秩序騷然遂由滙豐滙理兩外國銀行管理此舉非條約所訂定願同人注意此一筆鉅款若能存於中國銀行則市面活動金融周轉其利甚多湖北商會代表主張由國民

●五族商業銀行廣告　本行資本壹百萬元各項公積金貳拾四萬六千元辦理各種匯兌存款放款買賣生金有價證券各國貨幣兼辦各種儲蓄　總行北京煤市街　分行天津估衣街　北京電報掛號二四六九　總行電話經理室南局一三五五　營業室南局一三〇五　傳達處南局一九〇五　津行電話經理室三九三五營業　通匯地點　上海　杭州　濟南　廣州　南昌　吉林　營口　哈

天津　百代　梅蘭芳　孟鴻茂　天女散花頭段　天女散花二段　黛玉葬花頭段　黛玉葬花二段　七擒孟獲　空城　南天門　定軍山斬淵　對金瓶頭段

理王醫院　院長將顧晉專治內外婦幼各科並診治花柳病嚴守秘密住址順治門外大街二百十四號電話南局四六二五

●北京月中桂鑫記公司緊要通告　頃接利濟綏遠熱河……請即日來兌獎銀　再已售出之利濟正券第二十三期……凡持有本公司經售之此項獎券或由本公司分館之各商號購買者請即向原……　利濟正券第三期　熱河　正券進行　現已停止開獎

● 裕華商業儲蓄銀行廣告

本銀行資本總額洋壹百萬元久經呈奉財政農商兩部註冊立案專營銀行一切業務并辦理有獎有利各種儲蓄利息優厚手續簡捷開幕以來仰承各界稱許儲蓄事業日見發達茲特分印簡明儲蓄章程附報公送如蒙惠顧無任歡迎詳細章程隨取隨寄行址北京楊梅竹斜街 總理室電話南局四〇二六 經理室電話南局四三一九 營業室電話南局四二一一外 三一八 電報掛號〇三六一

自動的組織國民銀行內闢一部分設置董事會延請全國名流爲董事以保管此欵主席言本會建設總以事實上能行得去而又不妨礙國家主權熱河商會代表主張組織機關完全以中國人組織之財政部代表言審計院爲全國監督之財政機關若由他之組織法似與國家體面攸關政府委員言現在有一稅務司我國每臨取錢之時已受幾多之困難言之大足傷心且損失國體外人之從中留難上下其手有時千百倍于中國人故外人以最少限度爲妙若由多數外人組織團體則將來辦事之困難殆甚于今日可爲預卜熱河商會代表主張引用外人以一人爲限大衆贊成主席言今日討論時間甚長大概意思可分爲下列之三點(一)審計院實行行使職權以監督之者(二)組織董事會以無礙主權爲限度者(三)引用外人仍以一人爲限度者現在會議時間已久可于下次會期再行協定建議案遂決定今日上午十時再開會議遂散會(神)

▲某使擬發五省通用官票

据漢口通信現某使以所部各軍欠餉有達九個月之多者近月以來又因土匪充斥軍隊方面在在需欵對於財政一節不得不力行籌備鄂陝豫等省亦因連年受戰事影響財政枯窘現迭電與蕭馮劉等商量發起五省通用官票四千萬吊(每吊百枚)其式樣照湖北官錢局所發之票同樣以某某不動欵爲基金業得某某五省督軍省長之同意並向商民宣佈此票可以完納國稅通用於上述五省之間買賣交易照現銀元銅元一律通行以湖北爲發行地設兌換所於五省之商埠及大村鎮限二十年收回作廢此四千萬官票計合洋三千萬圓完全充作五省軍費由五省督軍省長聯名發出通告存案於五省省庫不用中央明令此種發行官票之種種手續業已通知五省銀行及紳商大約本年內即可發出行用云云(美)

▲全國各省區商約代表致各地總商會通電

▲報告關約研究會討論情形
▲裁撤厘金之外
▲擬將常關及出產銷場出口轉口各稅一律免辦
▲另以所得營業二稅爲抵補
▲待全國商會四屆聯合會解決
▲聯合大會決定移京舉辦

全國各省區總商會代表篠日致各省區總商會及商會聯合會各省區事務所通電云全國總商會商聯會事務所均鑒敝等謬膺代表參與關稅研究會議該會業於九月正式開幕討論一切此會財政農商外交三部及稅務處財政討論會皆有派員列席官商一堂推誠相與據目下情勢推之將來必可收良好之效果會議伊始討論裁厘加稅問題之外並研究及于廢除常關免辦出產銷場兩稅更進而討論免除海關出口轉口等稅各項問題以冀脫離協定條約之束縛由磋議結果遂發生廢除上述一切舊稅改徵所得營業二種新稅問題蓋一則希圖脫離喪權辱國之條約一則謀革新財政之大計徵新廢舊利益實多第茲事體大一方關於改革國家稅制一方關於變更工商負担代表等未敢專擅特決定先將此案討論各項利弊詳細論列分咨各省區商會再爲縝密之研究各具意見乘本屆聯合大會時俊萃集全國主張具體討論以期一致則本屆在漢舉行之第四次大會實爲解決此案之惟一關鍵而討論此案亦爲本屆大會之惟一問題惟查前此大會議決案件其結果不過報紙宣傳函電請願雖有議案殊難實施察其原因雖由於政府漠視商情逕行己意而亦以官商隔閡意見參差政府以爲礙難實行商民更無要求餘地況此案一爲革除商民數十年之苦痛一爲開一後稅制上之新紀元千載一時關係重大今政府既表示重視商情以冀集思廣益則商民亦當接近政府以期實事求是故於會議此案之際對於關係密切之主管部署如財政農商外交稅務各機關皆應隨時接洽以謀意見溝通而免蹈前此議案不能實行之弊惟此次在漢集會距京甚遠情勢較疏似惟有移京舉行諸皆便利用特全體議決將本屆大會改移北京召集既以鄭重此案之精神亦可藉作特別會議之後盾也除公推代表赴漢接洽另期在京召集外特電請鑒察處諒情勢務予贊同並希通知貴省各商會一體查照不勝盼禱餘函詳云(來)

▲川鄂軍事之形勢

軍事機關消息政府于十九日接宜昌官電謂川鄂兩軍近日紛紛調遣駐紮川鄂間之軍隊雙方共有六萬餘人由川境峽巫山至鄂屬宜昌數百里戒備甚嚴謠言大起居民紛紛遷居該處官紳特電京軍事機關轉達曹吳兩使速籌退兵之策毋再啓干戈云云該軍事機關已於昨晚代爲轉達曹吳兩使矣又旅京某川人昨接成都來函謂川省此時因戰事影響各處匪徒乘機大起擄掠焚殺之事日有所聞甚至有攻城刦村者長壽綦江二縣受害尤烈該兩縣中之殷實人家無論居城居鄉多受蹂躪奸淫焚掠無所不至且捉去男女老幼數以千計非刑拷打勒索巨金慘苦不堪成都附近匪徒亦甚猖獗總司令劉成勛之子於距城十五里之地竟被匪徒刦去迫至劉成勛聞訊當派軍隊跟追意欲將人奪回乃反爲匪所擊敗匪徒要求以一百五十萬折贖劉已肯出一百萬但仍爲匪拒絕云(美中)

▲威海關設關問題

▲梁如浩來電請示
▲經常費由稅關撥借十萬

政府於昨日(十九)上午接梁如浩督辦來電略云威海衛大部分已接收完竣惟在該處設立海關一事英委員不甚贊成詢之安格聯氏亦主張威海衛設關一節不妨從緩辦理我政府有何意見務乞示俾可遵照辦理云云聞政府得電後正在切實磋商中云又接收威海衛關係中國主權領土梁如浩以臨時經常各費均由財部撥給恐未能如期致礙公務之進行特商稅務處准由關稅項下撥借昨由稅務處咨行外部允由關稅項下撥借十萬元足爲三個月經費逾此則未便照允云(亞美)

▲鄂贛聯防協約之內容

江西軍事善後督辦蔡成勛迭次派員到鄂與當局一再接洽已得蕭耀南之贊成兩省聯防協約已擬定大體如下(一)鄂贛聯防以陸路爲主體水面應由海軍總司令杜錫珪負責(二)邊地防務兩省防軍應互助巡防如遇匪患隨時會同兜剿(一)設內地發生軍事兩省軍隊有互助之義務(一)兩省對於軍事上之設施有互相磋商之必要惟一省內之軍事得單獨設施不在此項(一)關於軍事發生共負協濟槍械責任云(亞)

▲中央與湖北分担軍餉

現全國軍餉次于保定洛陽所轄軍隊者即推湖北軍餉爲大宗計在鄂所駐軍隊除鄂省五個混成旅外有第二十五師第二師第八師第十八師第二混成旅第十七混成旅第十八混成旅每月共需餉不下一百萬元僅以客軍而論亦需六十餘萬元蕭耀南每次向中央商量劃分主客軍餉項辦法迄未解決現聞從節關起鄂省只担任五旅主軍餉三十六萬元其餘六十萬元歸中央按月交兩湖巡閱使署轉發云(世)

▲吳使懸賞捕捉趙倜兄弟

聞吳佩孚以趙倜昆仲一日不除則豫省土匪之患無日平定現對於趙倜等已懸賞格命部下速捕所標之價格如下趙倜五萬元趙傑三萬元部下旅長一萬元團長五千元營長一千元(政)

▲常德盛自由行動說

贛省各團體前因請求撤退援贛各客軍曾派代表赴洛懇商吳使以蔡師礙難撤退即電蔡成勛設備調回常德盛所部茲聞常部以秋收將屆不肯放棄肥樹遂不奉蔡之令在撫州自由行動現蔡氏已分電保洛請示辦法云(陸)

▲內務部重申烟禁

政府近以各省區對於煙禁事宜往往奉行不力致招外人所指摘除已另派大員再赴各省切實查勘外昨內務部又得國際聯合會全權代表辦事處函送禁烟委員會議決案五條(一)關於製造高根之各項調查應使早得完備(二)行政院應請各國政府確實估計其國內常年需用高根之數量(三)應請各國政府立定辦法將稅關及警察緝獲之件互行知照(四)應請各國政府設法各爲曉諭服用該項毒劑之弊害(五)私營該項麻醉藥品獲利甚厚決非僅行罰錢可以遏絕應並坐以囚禁之處請各國政府研究施行云云並稱以上各端均經行政院議決舉辦用特函請將關於決議所及之地一切高根製造地點出產統計及流佈機關之各項調查並國內合法消用該品之藥數一併早日示知至三四五條所指各節亦請注意研究云云聞內務部以此項議決案之第五條我國已修正嗎啡治罪法從嚴辦理其第一第二兩條我國自厲行烟禁以來對於高根等物絕對禁止製造所有醫士合法用途向係自外國輸入然每年輸入之數究難保無私運在內未可據以爲常年需用之統計政府有鑒於此現正根據總稅務司署條陳籌辦違禁藥品管理局將於通商口岸切實取締俾私運無從混入而正當運入者有確實數目可稽至第三第四條則尙在行知稅關及警察機關限三個月內將辦理情形詳查報告並一面曉示通衢倘敢故違一經發覺從嚴罰辦尤望將辦法隨時呈報以憑彙核辦理所有上項情形已於日昨通咨京外各機關長官查照云(民)

▲花樣翻新之贛省長

▲避省長之名就江西善後幫辦

蔡成勳將省長印信交李廷玉一節已誌昨報現李廷玉已有篠(十七)電來京報告此事詳述省長何剛德離贛赴滬省事無人負責有公民數千人公推李廷玉爲江西臨時省長請督辦江西軍務蔡成勳將省長印信交李廷玉就任省長廷玉以茲事體大任命之權屬於中央爲維持贛省現狀計祇得就任幫辦江西善後事宜云云聞昨(十九)日閣議對于此事亦曾提出討論結果電致曹吳徵其意見並請其勸阻云(河)

本京新聞

◉京畿之軍警餉問題

政局擾擾迄未甯息節關財政尤以京畿之軍警餉項爲要蓋此層與首都秩序治安有莫大之關係茲統領薛總監因于前日在某處集議討論善後方針結果決定籲請陸部提出閣議確定辦法陸長張敬輿甚表同情不日將依照進行云(或)

◉交部進行路政借欵

交通部現在進行路政借欵其總額計五百萬元云(神)

◉教育界消息之昨聞

▲王總理應允八校長要求
▲國立校長之未來候補者

國立八校經費問題經八校校長議定公函國務總理兼教育總長王寵惠氏及辭職未批准之次長湯爾和氏請求務於九月三十日以前必須發出半個月經費除校長閤自己準備金押借之十一萬元外前後共發兩個半月另於中秋節前發給一個半月後聞王亮疇氏爲維持八校起見已勉允校長方面之要求昨已正式備函咨覆校務討論會對于九月三十日以前發給半個月及中秋節前發給一個半月經費之事均以完全應允校務討論會接到此項負責函件後亦大爲放懷如無他種事故發生八校校長之辭職或可解決而開學及招考新生問題亦可以次進行大約十月一日當可開學云又聞北京國立專門以上八校近年以經費問題鬧得滿城風雨校長教職員學生三方面精神上均受無上之損失近聞八校中如法專醫專農專三校校長均有易人消息刻正在醞釀之中將來有候補校長資格者爲何某陶某周某三人一俟八校開學經費問題略有眉目此事卽當實現云(神)

◉昨日旅京贛人之請願

李廷玉在贛已執行省長職務前日旅京贛同鄉得悉此事曾於下午在江西會館開一緊要會議昨日乃推代表四人赴府求見黃陂謂現在是責任內閣請與王總理接洽代表等赴院王寵惠託詞未見代表又轉赴內務部孫丹林當與接見措詞甚妙謂此係曹吳二使所保府院既無辦法我一次長將何能爲云云贛代表連碰三釘大爲不平決定一面在京大請願一面電江西人民作最後之反說云(世)

◉公府庶務告窮文一覽

公府庶務司致函財政部請分攤府費俾濟府困之公函及原呈照錄如下(函財政部奉批請分攤府費抄呈請辦理文)逕啓者案查敝司因經費支絀懇請援例撥的欵分令部署攤撥俾濟府用一案業於本月十六日奉大總統批交財政部卽希查照辦理毋任盼禱之至此致財政部(附抄呈文)敬呈者案查府費支絀部欵遲延業將困難情形並擬具指撥的欵辦法一再呈請鈞鑒均蒙發交國務會議決議迄未准議定辦法見復現屆九月中旬而七月份經費僅領到六萬元計其數尙不及從前每月府費四分之一卽就鋭減爲十萬元以後而論合七八九三個月應領之經費計算亦需三十萬元今僅依此區區六萬元之財源支持至兩月半之久入不敷出竭蹶萬分當早在洞鑒之中前此因救濟之無方迫而爲辭職之聲請非敢卸責實係知難乃猥蒙慰留不得不勉圖後效冀財政或有一綫之生機不意月復一月難上加難財部並無發欵之期府費竟成虛懸之勢各員薪俸既因久欠而復有違言逐日支銷復需現金而毫無假借種種需欵在在爲難前此挪移之債尙無還期是後商借之途更無希望長此困窮如何結局伏思我大總統正位之初鑒於國庫空虛力崇節減首將年俸捐除復將府費縮減原期以身作則俾內外各官署全體減政一致進行以紓財力而重要需職司每月遵諭赴部請領十萬元竟至屢屢延期不照撥減數已不敷用發欵復不按時似非大總統厲行減政酌劑盈虛之初意不知公府安危與政部本有休戚相關之勢而財部職務對於公府亦應具扶持盡力之誠如謂府費之有無與財部無關痛癢可以坐視不救直等於秦越人之肥瘠想賢達如財政當局必不致有此毫無負責之心爲今之計欲救燃眉仍惟有責成財政部依照舊案指撥的欵之一法除改定大津貼及洋員顧問新俸仍應按月由鹽務署支領不計外其公府經費及各項顧問諮議薪俸仍應援照前公府收支處呈准分飭財交兩部暨稅務煙酒兩署攤籌府費辦法依現在每月應支數目由各部署分認照撥惟經費業經銳減其分攤總數既不及舊額二十萬元之多在交通部本非財政範圍卽可免其分認擬請祇令財政部及京師稅務公署全國烟酒事務署三處擔任分攤卽無不足之慮如此辦理既可輕財政部之擔負復能解公府之危難以公濟公國庫毫無出入質支實報現狀藉以維持救急良策莫便於此茲事既於舊案相符非同創例想當局素著公忠斷不至因元首有前後之分遂令有依違之異也職司責任攸關難安緘默再三瀆陳情非得已倘蒙鑒憫不以逆耳之言見棄擬懇據情援案卽日令飭財政部速籌分攤辦法切實具文呈覆俾職司得以照數按月分赴領用以資應付是豈惟職司之幸亦可上紓宵旰之憂所有擬懇援案請撥的欵俾濟府用各緣由理合呈請鑒核施行臨呈不勝屏營待命之至謹呈大總統(一)

津公司

余洪元 王美玉

蚊子山歌頭段 五更調頭段 張欣生 蚊子山歌二段 五更調二段

法界中街十六號路 三四號 百代公司謹啓 南局電話一四

同門醫士 梁楨幹 齒科專家 局

經驗尤富蔡子民先生譽爲今之張果誠不虛也謹淘數言以爲介紹

介紹人 全紹清 伍連德 徐靜瀾 鮑鑅 張藴忠 池博

● 還是敦慶隆的貨眞便宜

貨眞純毛嗶嘰紗兩種作男女單夾衣料皆極相宜半幅嗶嘰寬二尺特別廉價甲種每尺三角六分乙種每尺三角本號元青高嶗服呢半幅每尺一元一角五分本號又到有大宗花素嗶嘰皮布並有作成大小號雨衣定價一概克己本號新秋應用之各種綢緞布疋業已運到極多品質精美花色翻新較比春季又多進步本號又另出華絲葛與機緞綺霞緞雪紡紡綢等不少定價準比市間從廉開設天津估衣街西口電話樓上五八一三 樓下四七四號 天津敦慶隆號謹啓

● 萬國儲蓄會九月開標號碼 天津廣東合得

特獎一萬四千五百二十七元第六七七七號

二千元獎十四號	三百元獎十四號	二百元獎十四號	一百元獎十四號
一六六九	七一	九九六	五一七三
七五一二	一一三九六	六三六八	一〇六六六
二〇一七四	一七三四五	一七九八三	一七〇三〇
二三〇二五	二三一六八	二三〇一〇	二六一七二
二七三三	一六二六	二三一〇	五五[illegible]七
八一四七	一四六四七	一〇八〇八	一四七六四
二〇五一九	一九七一七	一八八三四	一八六四四
二八一〇四	二七五二〇	二七七七〇	二七〇八四
三七三八	三七四八	二五七〇	九一六二
一三三一二	一四七九〇	一一六五八	一五三八七
二一四〇一	二一三六一	二二六六〇	一八八二六
五六八七	五六九七	六三五六	九二三四
一五五一八	一六四五五	一六三八〇	一六〇四五
二一五七七	二一八六八	二三〇〇五	二一六四〇

一千零五十五元獎一號 一七二四六
二百元獎一號 八九二五
一百二十三元獎一號 二六五二六
小獎爲一一號凡會單末尾之字與此相同者每會各中十二元已得大獎者並可對取小獎
又增簡便儲蓄二百五十元獎二號 一〇八一 三五五一
凡中獎者請携帶會單及當月收條來會以憑支取本會在王府井大街九十八號旁門 電話東局一千五百二十二號

● 京綏鐵路管理局來京議員免票辦法展期廣告

啓者查國會議員乘車來京塡給免票辦法自九月一日起展限兩星期業經登報廣告茲復奉交通部濃電飭將前項議員乘車塡給免票辦法展期至九月底爲止等因奉此除飭站遵照外合亟登報廣告

● 京漢鐵路管理局緊要廣告第九十九號

啓者現奉交通部電開各路致送來京國會議員免票期限截至十五日止等因除已經屆滿仍恐尙有未能來京者茲再展期半月卽至九月底爲止等因除飭站遵照外特此通告

● 天津大興機器麵粉駐京分銷處廣告

本總公司爲振興我國麵業起見不惜巨資特從美國購辦最新式機器採辦各省頂高白麥聘請專門工師精製頭等上等麵粉此種麵粉質極細成色極白較諸舶來品尤見特色一經嘗試方知言之不謬無任歡迎如蒙惠顧批發價格格外從廉 駐京分銷處永定門外榮慶棧樓內電話南局五千〇七十七號 總公司廠址天津河北趙家場(二三三)

● 京綏鐵路管理局大同枝綫照常通車廣告

啓者查本路大同枝綫前因被水冲毀橋梁所有該枝綫各次列車暫停開行業經登報廣告現在該項被冲橋梁經已修復所有該枝綫各次列車自本月五日一律照常通行發售客貨各票合行登報廣告俾衆周知(二三四)

● 北京證券交易所廣告

本所歷年提倡流通證券久著成效一切辦法力求便利經手費定率亦極減少無論現期各貨本所均可代爲收售無不格外公允以廣招徠佈 市場前門大街甘井胡同東口 電話南局 理事長室一三八一 會計部一三八〇 信託部一三八一 市場部一三七九 電報掛號六〇二四

常達 腎部 換健膏

此膏係專門治腎部適治之納草精仿照中法製煉成膏攻力極速半小時內立顯效驗專治男子下元不精冷腎經薄弱各症並治婦女經血不調赤白帶下子宮寒冷行經腹痛等症一貼卽愈欲求嗣續夫婦各貼一張可能達到美滿目的常貼確有虛弱而換健一康之奇功永無陽痿遺精早洩之患較內服燥熱藥品免傷臟腑之弊洵屬全球第一益壽延年奇藥也用法詳載仿單每貼大洋一元每打十元外埠函購原班回件 北京青雲閣樓上華歐藥房

北京 濟南 天津 張家口 庫倫 邊業銀行發行鈔票廣告

凡持有本行鈔票者可逕向北京西河沿本行及張家口本行天津本行濟南本行照兌並爲便利各界兌換起見特託下開各號代兌不取貼水特此佈告

北京代兌處 前門大街春華茂 東單牌樓義豐源 和 溥益 西單牌樓五大 後門大街平易
天津代兌處 針市街永豐 北門東餘大昌 鍋店街豫泰厚 宮北永孚 日租界大康 法租界大昌交易所

本報價目
零售每份銅元五枚
京都每月銀洋八角五分
天津各省與外埠每月銀洋一元日本同

本館新製各鐵路行車時刻表
京奉鐵路全路行車時刻表每塊大洋十元
京綏鐵路行車[illegible]

婦兒內外科產科
秀貞女醫院
北京甘石橋北首電話西一一五九
醫例 門診洋二元 出診首次洋六元 復診四元 深夜洋十元 [illegible] 接產洋廿五元
(〇一)

中孚銀行廣告

北京大德通滙兌莊廣告
本號創始於前清光緒初年其間經歷世變而信用鞏固素為各界所推許自民國以來更採取銀行辦法諸事益為靈活本年又大加擴充凡一切電滙信滙票滙抵押放款[illegible]

WESTINGHOUSE ELECTRIC

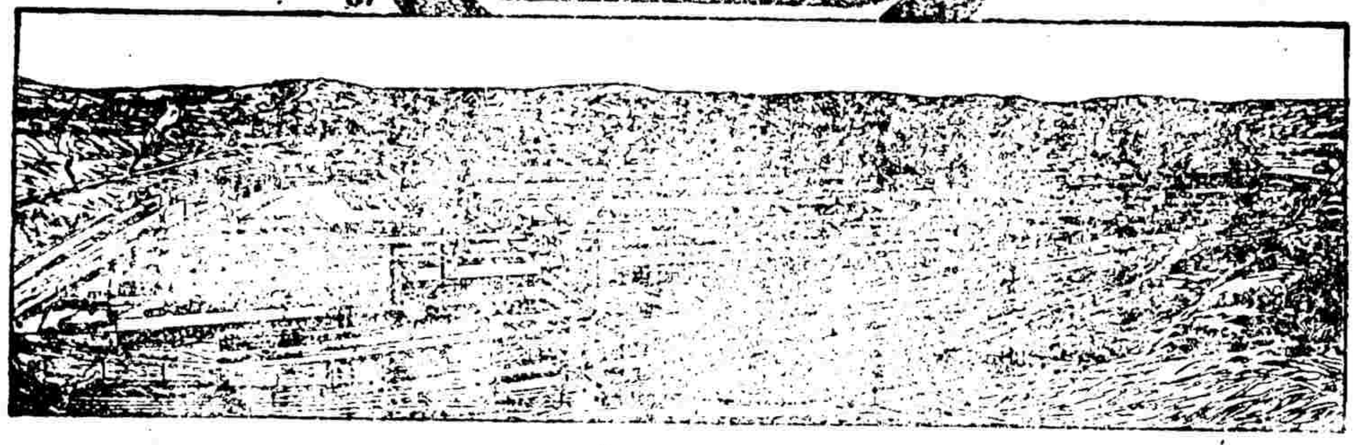

美電洋行 現貨甚多

本行之美電牌電器在上海現貨甚多小如捲髮器大至發電機所有電器無一不備貨價照美金計算在上海棧房交貨如欲樣本請向本行經理處或總行函索當即寄奉

上海外灘一號 美電洋行啓
海電掛號 Wemcoexpo
上海 漢口 香港

Westinghouse

京漢鐵路擴充資產短期債券抽籤還本付息廣告

（第九十七號）京漢鐵路于民國十年呈奉交通部批准並國務會議議決發行擴充資產短期債券[illegible]現已屆第一次抽籤之期[illegible]在中央公園[illegible]抽籤[illegible]呈請交通部派員監視凡持有債券人及來賓均得入場參觀[illegible]請持券人[illegible]向北京金城中國交通大陸[illegible]新華鹽業[illegible]十行兌取[illegible]特此廣告
（三二四）

少年中國學會出版
古動物學
中華書局印行
一冊定價八角

古動物學和許多自然科學社會科學都有極密切的關係，這本書係法國補勒教授（M. Boule）著，周太玄譯，為治古動物學的門徑書。全書計分五部，附精圖二百三十幅，說明動物世界依進化律次第演變的事實，非常清晰。第五部述有史以前人類的工藝，美術，風俗，形貌，更饒趣味。

四版 達爾文物種原始 馬君武譯 一元八角
四版 赫克爾一元哲學 馬君武譯 一元二角
(壬81)

北京中華書局秋季大贈品

茲為酬答多年厚顧起見謹於陽歷九月十一日起舉行大贈品兩星期辦法列下敬乞台鑒

北京中華書局謹啓

贈品簡章

一 購物在五角以下者贈以美麗適用小品
二 購物在五角以上一元以下者贈以書籍或雜誌一冊
三 購物在一元以上及若干元者贈以十分之一書券
四 購物以現洋交易為限記賬者不在此例

最進步的中等教科書

特色
一、新制中等各科教本出版最後，為本國唯一適用之書
二、編校者為海內知名之教育大家，均富學識經驗
三、各科程度適合，內容豐富
四、關於文教本有詳註，有參考書籍，有答案，尤便教授自修
五、一律照定價七折實售（外埠酌加郵費）

編校人
范源廉 王寵惠 張士一 虞銘新
謝光 吳家煦 李步青 彭世芳
顧樹森 鐘魯齋 李廷翰 張相 ……等

教育部審定

新制修身教本 四冊 每冊三角
新制國文教本 四冊 每冊五角
新制本國史教本 [illegible]
新制外國史教本 [illegible]
新制西洋史教本 [illegible]
[illegible]
新制家事教本 二冊 下上冊 五角
新制用器畫教本 [illegible]
新制化學教本 [illegible]

新制修身教本 [illegible] 三角
新制本國史教本 全三冊 [illegible]
新制心理學 [illegible]
[illegible]
新制英文讀本 四冊 [illegible]
新制英文法 全一冊 [illegible]
新制英文作文 全一冊 四角
師範英文教科書 [illegible] 各一元[illegible]

中華書局出版
(丁134)

京綏鐵路行車時間客票價目表

中華民國十年十月一日重訂

站名	第一次	第三次	第五次	第七次	第九次	第十一次	第十三次	第十五次	第十七次	頭等	二等	三等
豐台	[illegible]	[illegible]	[illegible]	[illegible]	[illegible]	[illegible]	[illegible]	[illegible]	[illegible]			
廣安門	[illegible]	[illegible]	[illegible]	[illegible]	[illegible]	[illegible]	[illegible]	[illegible]	[illegible]			
西直門	[illegible]	[illegible]	[illegible]	[illegible]	[illegible]	[illegible]	[illegible]	[illegible]	[illegible]			
清華園	[illegible]											
清河	[illegible]											
沙河	[illegible]											
昌平縣	[illegible]											
南口	[illegible]											
青龍橋	[illegible]											
康莊	[illegible]											
懷來	[illegible]											
土木	[illegible]											
沙城	[illegible]											
新保安	[illegible]											
下花園	[illegible]											
辛莊子	[illegible]											
宣化	[illegible]											
沙嶺子	[illegible]											
張家口	[illegible]											
孔家莊	[illegible]											
郭磊莊	[illegible]											
柴溝堡	[illegible]											
西灣堡	[illegible]											
永嘉堡	[illegible]											
天鎮	[illegible]											
羅文皂	[illegible]											
陽高縣	[illegible]											
王官人屯	[illegible]											
聚樂堡	[illegible]											
周士莊	[illegible]											
大同	[illegible]											
孤山	[illegible]											
堡子灣	[illegible]											
豐鎮	[illegible]											
新安莊	[illegible]											
紅砂壩	[illegible]											
官村	[illegible]											
蘇集	[illegible]											
平地泉	[illegible]											
三岔口	[illegible]											
八蘇木	[illegible]											
十八台	[illegible]											
馬蓋圖	[illegible]											
卓資山	[illegible]											
福生莊	[illegible]											
三道營	[illegible]											
旗下營	[illegible]											
陶卜齊	[illegible]											
白塔	[illegible]											
綏遠城	[illegible]											

環城枝路

站名	第七百三十一次	第七百三十三次	第七百三十五次	第七百三十七次	第七百三十九次
正陽門	[illegible]	[illegible]	[illegible]	[illegible]	[illegible]
東便門	[illegible]	[illegible]	[illegible]	[illegible]	[illegible]
朝陽門	[illegible]	[illegible]	[illegible]	[illegible]	[illegible]
東直門	[illegible]	[illegible]	[illegible]	[illegible]	[illegible]
安定門	[illegible]	[illegible]	[illegible]	[illegible]	[illegible]
德勝門	[illegible]	[illegible]	[illegible]	[illegible]	[illegible]
西直門	[illegible]	[illegible]	[illegible]	[illegible]	[illegible]

宣化枝路

站名	第七百六十一次	第七百六十三次	三等票價
宣化	[illegible]	[illegible]	
水磨	[illegible]	[illegible]	[illegible]

大同枝路

站名	第七百八十一次	第七百八十三次	大同各站三等票價
大同	[illegible]	[illegible]	
平旺	[illegible]	[illegible]	[illegible]
口泉	[illegible]	[illegible]	[illegible]

京門枝路

站名	第七百一次	第七百三次	第七百五次	三等票價
西直門	[illegible]	[illegible]	[illegible]	
三家店	[illegible]	[illegible]	[illegible]	[illegible]
門頭溝	[illegible]	[illegible]	[illegible]	[illegible]

注意
由正陽門下行第七百三十一次七百三十三次列車各有客車一輛在西直門站轉掛第三次及第三次列車前往張家口及各站[illegible]在西直門口上行籌掛第四次第七百三十八次七百四十次列車[illegible]各站不能[illegible]正陽門各站車旁懸有木牌[illegible]

耳鳴耳聾丸

經驗靈藥百治不效急服此丸至五服立覺清氣上升濁氣下降兩竅俱通耳音清亮

注意近日京津等處竟有襲名假冒者購藥諸君幸勿受其欺騙也字號價目同下

此丸專能升清降濁通關開竅凡因急怒傷肝飢飽傷脾腑燥氣虛腎虧虛炎以及濕痰上壅病後諸火皆能耳聾耳鳴頭目眩暈常覺風發樹響或若蟬鳴[illegible]

偏墜疝氣丸

屢試屢驗 蜜送下立止疼痛屢奏奇功兼治腎囊以上兩種每料價洋四元外埠函購另加郵費二角

此丸專能舒肝疏氣上下串痛左右偏墜腎子墜大寒濕凡偏墜疝氣[illegible]難忍者急服此丸引用黃酒時發時[illegible]止疼痛虛寒等症尤妙謹防冒充

德生堂開設北京前門外虎坊橋東路南

衛生第一 痔漏除根丸

此丸消血消毒化堅止痛專治二十四種痔瘡[illegible]究其病源不外乎醉飽入房勞役過度病後虛下注初起大便帶血或注或肛門起熱[illegible]

角零售每瓶大洋[illegible]外埠函購[illegible]加郵力二角謹防近鄰冒充

德生堂開設北京前門外虎坊橋東路南

●京漢鐵路擴充資產短期債券抽籤號碼廣告　第九十八號
本路擴充資產短期債券業于九月十五日在中央公園當衆舉行第一次抽籤中籤號碼爲零八號一五號二三號二七號三四號四六號四八號五二號六一號七五號八四號九七號計萬元券中籤二十四張合洋二十四萬元千元券中籤一百三十一張合洋一十三萬一千元百元券中籤八百八十張合洋八萬八千元共計還本四十八萬四千八百元凡中籤債券本息及未中籤債券第二期利息自九月三十日起至十月三十一日止均在北京中國交通大陸金城鹽業新華各銀行兌取現洋十月三十一日以後概在本局兌現特此廣告　四三三

●京綏鐵路管理局廣告料字第六號
本路南口材料廠積存有空木油桶六百個呈奉交通部批准標賣如有願買者希向南口材料廠看明成色估價開明每個價值註明一承買此項木桶個數並繳押款運用各期限商號地址經理及保證人姓名均須一一書明並具該商號及保證人圖章信封封固寫明料字第六號木桶標價掛號郵寄本局以憑選擇高價者給予承買限於六月十五日截止過期無效特此廣告　八〇二

所　訂
●豆精乳每三十瓶大洋九角　●豆咖啡每罐大洋三角
北路號

●京綏鐵路管理局振運減價辦法廣告
啓者現奉交通部第一六一六號訓令開查上年十二月間本部所定東南各省水災振運減免車費暫行辦法期限截至本年六月底屆滿各處振務將次告竣各路本部提出國務會議議決依限截止所有本年七月一日以後發生各項振務均委一律仍照上年八月間所定國有鐵路運送振品減價條例辦理本部振災照內員會并於六月三十日撤消除分行通告外合將通告抄發仰卽通飭各站遵照登各報公告俾衆周知此令附件等因奉此除飭站遵照並另印布告張貼各站外合行登報廣告俾衆週知此佈　一五二七

生……牙醫
……之健康卽奏萬病根源之僨效專醫病夫弱子所患之慢性病症療精神虧弱半身不遂四肢麻木風癱頭腦痛病諸虛百損等症自來華設局發售以來大受患者所歡迎凡有病而怕服藥又想早日全愈者請速購之　函索本醫生衛生公報每期郵票三分附送美人牌擦面牙粉包
廣州大市新街中約二百零七號門牌　会復昌鑲牙醫所內沙行電器公司　三日四

文苑

別愛馬知內記

（陸軍步兵大佐達山關守備隊長　太田洋世）

大正十有一年歲次壬戌秋八月因軍制改編奉上命將多年所乘愛馬知內號售爲官有予躁別良驥寢食不安忽忽如有所失此馬係越後新發田恩師五十嵐大佐所讓與生于北海道函館之對岸上磯郡知內村馬父名初鷹乃托勒答科馬母名幾屋知內乳名初當幼卽馴良體格高大及長有追風逐電之能予鄙覺之愛如拱璧以愛予故始以相讓九年以來凡參與機動演習師團對抗無不指揮如意不假羈勒予宇都宮特別大操曾蒙皇帝天覽溫旨優嘉其榮譽播于全國予在越後大日原羽前尾花澤陸前王城寺原等處均隨伴嚴寒雖祁寒酷暑負重致遠不喘不汗未嘗落他馬後及予轉任南滿所歷如三塊石撫順安東本溪湖海城統計本邦異域所行之路約數千里山石犖确泥淖縱橫盤旋騰踏從未一蹶其安如磐石穩如泰山以其德力毛色方之三國赤兎或不稍遜予本軍人愛馬成癖況此馬與隱龍驤批竹削玉誠如杜工部詩云所向無空闊眞堪託死生也今不幸遭此意外之變予以現役軍官不能庇私有之良馬雖報國與報主功業相同惟以不得始終相依此心實刺促不寧復恐其戀主情切飮啄不時豢者不通其性乘者不知其情雖不如流俗之馬所貴多肉者日加疲瘠亦致疾之由是以夢想眠思久而不釋悵于寤寐之間似聞其厩中嘶主迷離惝怳竟忘其應官而去也嗚呼知內知內予之售汝初非忍心割愛乃爲公私所迫萬不得已汝豈亦知故主之內乎祇有蓄汝身價期待撤成時贖汝以歸豢吾主僕依戀素志中夜披帷濡筆以記口占一絕以告良馬

乍別驊騮悵惘頻。難忘雄健與柔馴。應官報國分擔任。莫念當年故主人。

假日偶閱近人詩各繫一絕

五絕　（長沙毛國翰靑垣）

嶺外騷人數屈陳。三家分占海南春。仙人誰是海瓊子。獨御天風會列眞。

斐東名士盡瀟灑。秀絕瑯琊弟與昆。誰是西山舊游客。白頭垂淚過東園。

花月揚州有定評。芙蓉風調最輕盈。雙柑斗酒情難遣。草綠當年太韶生。

侍御長歌眞有託。與懷時事一沈吟。獨憐廿載邨山路。猶見王成貸係心。（未完）

雜錄

駱駝

（秋氏）

駱駝卽史記匈奴傳所謂奇獸橐駝是也產自西北而北省及塞外蒙古一帶運輸貨物悉賴是以利交通其富有資財者養駝不可勝計或自運貨或貨與人歲獲利頗厚駝性耐寒畏熱形醜怪色灰黃頸長首似仰背隆高若馬鞍蹄甚巨如牛過夏則毛落盡皮骨僅存卽驅至山中食草謂所謂放青也秋後漸肥復驅入關內至冬則毛茸茸然如厚毯人欲載卽屈足就之力能勝則立不能勝雖鞭之弗起約載四百餘斤較騾倍之其行也多以夜約百餘里日出卽宿店（北方駝店甚多極宏敞不住騾馬）因山路險狹車馬多恐擁擠且避日光薰灼項繫銅鈴二里外卽聞其聲每羣多或百餘頭少亦不下七六十頭駝夫每名領二十頭提小燈前導各依次行絕無淩亂其或上或下或疾或徐舉策一呼如響斯應另有總夫一名識駝性善醫駝病所以調護之唯謹各夫悉受其指揮然非經驗深者不克充斯役出嘉峪關沙多水少間有伏流駝知水脈過其處輒停以足踏地掘之則得水又多熱風傷人畜甚厲風將至駝知之卽引頸鳴藏口腹於沙中人每以爲候支邑幕圍四周入以避其患（凡行草地者以攜竟幕或以粗布爲之或以毛氈爲之有長至十餘丈者）廿新一帶有以駝齎文書日可五百里以沙地空闊步大而行速其疾如風木蘭詩云明駝千里足當非虛語頸下有藏水袋常儲水以備用人亦往往取其水飮之能耐飢半月不飮食行如故其毛可爲褥絕溫暖皮骨亦爲出口大宗貨物夫沙漠之區徑途險阻非此無以貿販運通有無天之生茲奇獸誠非偶然

螺蛋

（秋氏）

通州鄉人有騾病將死殺之剖腹得橢圓二卵破其一中有黃白識者曰此騾蛋也可治膈疾善藏之有持以示余者其色灰黑有光大於鵝卵者倍置太陽下能吸收日光入殼圓小如錢頗有可觀問其値索甚昂未果售

犬啣梳

故土洲世濱長江北岸沉埘有年矣有婦人臨江而居早起梳頭置梳於櫈一犬在旁見梳啣去婦握髮叱犬犬狂奔北行婦隨後逐之不覺里餘犬置梳於田婦拾梳將返陟聞大聲轟然視其居處已盡陷成江矣是役溺死者百人婦獨以犬免其殆有數者歟此淸光緒四年事也

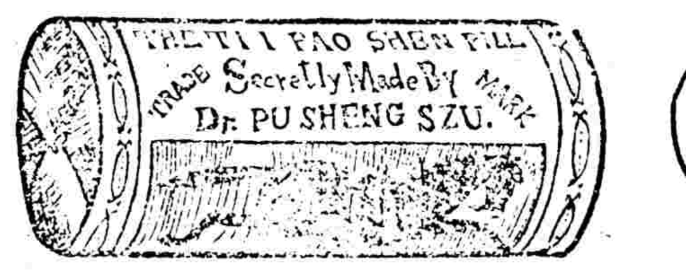

濮生氏　第一保腎丸

此丸專治勞心過度精神疲乏氣血衰弱腰腿疼痛腦力不足四肢無力下部虛寒夜夢遺精腎虧精枯陽萎不舉久無子嗣飯後發呆飮食無味以上主治各症速效無比眞乃健體保腎之靈藥也價目大瓶二元四毛小瓶一元二毛

經售處天津鍋店街老太和大胡同中洋藥房張家口怡安街中華藥房保定西街華苑藥房山西太原三晉藥房北京觀音寺賓宴華樓門首

北洋大藥房　電話南局二五四二　圖一号

●鹽業銀行廣告

本銀行收足股本伍百萬元公積金二百二十萬元盈餘滾存三十二萬九千餘元辦理存放滙兌及其他銀行一切業務總行北京西河沿分行號天津法界八號路上海英界北京路漢口英界一碼頭香港德輔道南京下關惠民橋揚州左街杭州珠寶巷信陽州信陽車站周家口新街其餘各省會商埠均有通滙機關　二〇一

本館爲擴充營業起見現聘著名技師照法精美佈景奇異備有男女客廳每份三張尚按原訂價目**照碼八扣**請惠顧諸公速臨可也　四百四

◀中華滙業銀行廣告▶

本銀行奉財政部批准立案定資本日金一千萬圓專營國內外滙兌並辦理往來存款定期存款抵押放款貼現放款跟單押滙買賣生金生銀以及銀行一切業務無不格外克己尙祈各界賜顧是幸特此廣告

總理陸宗輿　專務理事柿內常次郎　京行總經理李光啓　地址東交民巷西口戶部街　營業時間上午十時至下午三時止星期六上午十二時止　總行電話總理事室暨秘書室東局四百五十九號　專務理事室二千九百六十九號三樓二千九百六十七號　京行總經理室電話東局二千二百七十四號　營業部東局二千二百七十八號　出納科東局二千五百七十四號

通滙地點國內　上海　天津　漢口　濟南　青島　九江　福州　廈門　汕頭　廣州　香港　長春　奉天　大連　哈爾濱　安東縣　國外　東京　橫濱　大阪　神戶　京都　長崎　名古屋　門司　下關　函館　小樽　臺灣　朝鮮京城　倫敦　紐約　新加坡　孟買

越南明德機器廠　河內

華僑自製最新式火柴盒機器

敬啓者本廠專承造各工廠全部各種新式機器製造火柴織紗印字機等鋼純工巧絕倫久已名馳遐邇譽滿環球近來新改良製造火柴機器一種裱糊紙盒等細微工夫亦可不假手工瞬息之間完全蕆事西人見之亦稱奇巧詢利器也倘蒙　祖國實業界採購自當格外克己表示歡迎　越南河內生祠街九十五號本廠

◉通信處　Cay, Minh Et Cie　95 Route Sin Tu (Tonkin) Hanoi　（二日四）

腎部奇藥百壽膏　價目每大瓶二元小瓶一元

此膏精品治腎冷精滑……不能承祀宗祧爲憂速貼此膏必……經驗多人及婦人經水不調赤白帶下陰虧特效准能當日見功扶陰煖宮調經種玉無不顯效得乾坤化育之功琴瑟調和之美……壹元每打十元　發售處北京大柵欄西口

凡患陽虧而致……心賢不樂誠憾事也……夫婦不能……[illegible]……屈臣氏大藥房

肝胃至寶　格蘭士健胃定痛丸

夫肝胃之症男婦患者甚多其得病之原因外乎七情六鬱飮食失節而已（論肝經）肝者有大將軍之稱其性猛銳人之志欲不遂任其所難免偶觸抑鬱則怒氣勃發暴怒傷肝……[illegible]……大能健脾養胃之至寶也

肝胃痛　胸膈膨滿　兩脇刺痛　四肢麻木　腰背抽疼　氣鬱不舒　中脘不快　肚腹膨脹　噯氣吞酸　飮食不思　嘈雜倒飽　嘔吐噁心　利眠不作　日疼痛　心慌心跳　頭暈眼黑　女肝胃寒氣痛　血結十二塊痛

服法　另有詳細仿單

價目每盒大洋一圓小盒大洋五角每打十元

經售處前門大街中美藥房中華藥房大柵欄德生藥房西單牌樓……藥房東四牌樓……藥房西四北……

瑞豐藥房　二六四

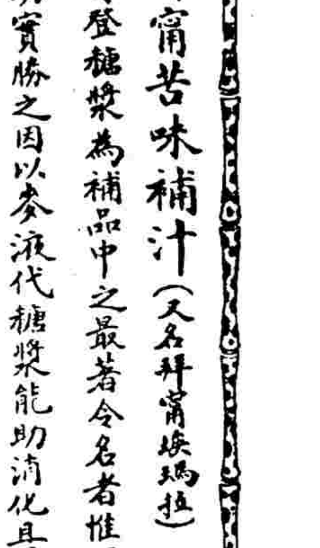

拜箒苦味補汁（又名拜箒娭瑪拉）

依司登糖漿爲補品中之最著名者惟拜箒苦味補汁功實勝之因以參液代糖漿能助消化且增養益依司登味劣而此則可口舉凡操作過勞及運化不良者服之莫不能奏奇効此藥內含鉄燐礬汁能增加紅血輪利血液之循環同時又能補助神經消化諸機能之增進且能防止身體之衰頹凡患貧血及神經腦系等患者服之俱甚靈驗

此藥用開水沖調即可取服即和於他種飲品中亦可所以服法異常便利

倘貴處藥房無此種補汁分售處可直接向上海廣東路四十號愛蘭漢百利公司購取

上海廣東路四十號愛蘭漢百利有限公司謹啟

財政會議之昨訊

財部召集之財政會議自閣員總辭職後即行擱淺代部張英華昨日在部召集各員司討論進行決定呈請總統改由中央名義召集電促各省派代表來京討論節關與借款各種問題並開發行國庫劵問題亦由該會解決云 (神)

八校學生代表赴院請願情形

八校學生代表八人於昨日上午十一時復至國務院請見王總理爲第二次之請願適王揆出席閣議派秘書吳南如代見各代表仍照上次主張提出請求三項(一)限期發濟三個月經費(二)罷免高恩洪(三)關稅未加征以前確定教育基金當經吳氏聲明總理意見對于經費問題目下兩個月之數已有確實把握下餘一月總理正極力籌措務期達到目的但其日期則不能預定第二項能免高總長一事現在內閣即將改組已不成問題至確定教育基金一節關係久遠之事政府正在考慮暫難答覆各代表聆言後頗爲滿意遂辭去 (醒)

農部籌備發行六期債劵

農部債劵局發行之第五期債劵定於十月二日(即陰歷八月十二日)開籤各情已誌前報茲聞該局刻擬繼續刊印第六期債劵俟五期開籤後賡續發行各至各省勸發之第二期實業証劵截至本月底止不再撥發云 (民)

張代部之豪舉

張英華代部後廣增員司經發表者三四批均月支自四百元五六百元不等每月增加支出萬餘元尚有用不公開之公函方式羅致者如所謂實力派方面之熊某方某等等均在選中皆每月坐領六七百至千元之鉅又添支出七八千元綜計張氏入財兩署後每月已加重國民担負至少在二萬元以上云 (不)

院電各省委新議員爲顧問

上次第三屆國會之選舉在法律上本無根據自法統恢復後此項已選出之新新議員早已消失其議員資格乃昨開國務院因民六民八之爭久不解決恐一般新新議員亦乘時發生枝節特電已辦第三屆選舉之各省省長將各該省之新新國會議員一律委充省署顧問以資羈縻云 (陸)

殿董案昨日判決

殿董案自檢廳起訴之後昨日已經審判廳依法判決關對當事人萬文藻等均判決五等有期徒刑又按其情形之輕重分別處罰計萬文藻曹元森二人判五個月劉某判三個月李某判兩個月即原被告雙方均不起訴就此了結云 (大)

普通新聞

法國退還庚子賠欵事件 政府爲法國退還庚子賠欵一事特派周自齊赴法磋商聞周自齊行將抵法國惟對於退還賠欵交涉之經過情形不甚熟悉昨經外財教三部會商之結果特電駐法陳公使於周氏抵法之後相機會同周氏與法政府磋商一切此電已拍出矣 (陸)

蔡成勳電告就職 自蔡成勳督理江西軍務善後事宜發表後贛人雖力爲反對但蔡氏昨日已有電致政府報告就職日期云 (絲)

湖北天門縣兵變 據外人方面消息湖北天門縣屬之岳家河(譯音)地方日前又發生兵變商舖之被劫掠者有四十餘家變兵掠之後即向四鄉逃竄省當局聞訊已派員前往查辦云 (陸)

海軍已得鹽餘二十萬 八九兩月份鹽餘因外債的關係已扣盡無餘各方面待鹽餘支配者均已無着惟海軍軍餉一項早有成議在先政府未便置之不理日前政府商之稽核所方面通融辦法竭籌一月稽核所以將屆節關竟允所商從扣款中撥出二十萬元由天津中國銀行轉交海軍艦隊云 (世)

外部取締外人窺探要塞 政府迭據煙台鎮守使福建督軍等先後來電報告近有外人藉遊歷爲名窺探煙台閩口各要塞私繪詳圖應請交涉查禁等情因此昨特照會各國公使聲明凡要塞三里之內禁止外人繪圖攝影倘有此項情事一經駐軍察覺當依軍法懲辦請轉飭一切僑民查照云 (陸)

昨日公布之閣議 昨日(十九日)國務會議例會之期院秘書廳之公布議決案如左一議定河南全省警務處處長鹿鍾麟准免署職遺缺請以劉郁芬簡署一議定直隸煙酒事務局局長徐世襄免職遺缺請以楊紹曾簡任一議定簡派張繼鏞前往各省考查實業一議定海軍交通兩部合訂海軍軍官充任商船職員服務證書暫行規則照法制局修正案公布一議定外交部呈擬國際聯合會全權代表辦事處組織章程二議定安徽防災委員會簡章 (神)

李協和到滬後之狀況 李烈鈞抵滬隨從人員僅參謀湯光廷及湘省遣派護送專員袁華選等四五人日來在滬寓調養病體杜門謝客有來拜訪者咸辭以疾不見惟十六日早六句鐘許乘街頭人靜之際徒步往謁孫中山一次約談四五小時即行回寓前(十七)晚謝遠涵謁李謂贛中空氣險惡阻其入贛李聞言大怒慨嘆不已云 (洋)

田督不願熊炳琦爲省長 山東省長一職自王瑚表示不幹後中央至今尚無若何辦法近來外間傳熊炳琦已向保曹方面運動成熟一面密電中央保薦一面致電洛吳代爲疏通但據濟南來訊田督對於熊氏長魯尚難同意對人宜言則謂如任熊氏何如即請王鐵珊來任云云 (政)

閩粵聯盟近訊 自許崇智李福林率其殘部侵入閩境汀州李厚基已派遣南第二混成旅開赴武平抵禦現李氏因閩自治軍之蠢起王永泉之內訌勢甚岌岌於是有閩粵聯盟計畫以期鞏固地盤聞李已派某代表赴粵與陳炯明訂立條件云云 (央)

關于日人強築天圖路之質問書 議員范殿棟等日昨提出質問政府對日本強修天圖鐵路及謀設哈埠取引所電業公司交涉情形如何限日答覆其文如下爲質問事近因日本強修天圖鐵路謀設哈埠取引所及電業公司引起重大交涉羣情憤激正存據理抗爭茲見報載駐奉赤塚領事商改合同行將簽字之說令人不勝駭然查日人口頭親善竟以陰謀辣手侵奪我國主權希圖扼斷我交通操縱我金融把持我實業關係之鉅不惟吉省首受其害積漸所致即我全國何處不可肆其侵佔害者人民奔走呼號既請政府力保國權並承大總統面諭即飭外交部通告日使不經中央認可之國際契約一概作爲無效等語是已爲此項交涉加以堅拒簽字之保障乃兼旬以來言猶在耳而事機變化竟有如報紙所傳者夫國勢雖弱民氣尚存強鄰雖迫公理猶在奚得以國家重大之主權任外人之予取予求而不恤我中國人心未死萬難承認究竟交涉當局有無讓步是否簽字不可不明其真象謹依約法第十九條提出質問請政府於五日內明白答復又訊天圖鐵路問題駐奉天日本赤塚總領事與張作霖商議結果開成立協定解決從來停止工事之一切紛議更於本月十九日繼續着手開工云 (山美)

株萍路之罷工醞釀 近來各路罷工風潮時有所聞最近株萍鐵路亦有不穩現象云 (亞)

漢口颶風爲災 漢口十八日電云昨晨(十七日)暴風忽起在長江船隻多有覆沒汽船毀壞者亦頗不少江岸一部分亦爲風浪所衝壞云 (甦)

鄂長問題仍難解決 據政界消息自黃陂發表湯氏長鄂屢遭各方面之反對遂有保定方面電保孫某李某長鄂而鄂人方面則電請蕭氏自兼種種怪狀不一而足而近數日來各方面垂涎鄂長一席者大有其人黃陂爲環境所逼對於湯氏長鄂持之已不似從前之堅決但對於新鄂長之第二道命令則有無論若何斷不肯發表之決心又據云十八日黃陂曾接某方面電則對於鄂長問題似又有轉環之口氣但於湯氏方面又不便直截捨去故黃陂爲此項問題有左右做人難之概云 (美)

長春會議之消息續誌 據日人方面消息謂長春會議停頓原因並非因俄代表接到莫斯科政府訓令之故實則純爲首席代表越飛氏患病而起蓋越飛氏固有宿疾平時食物均極注意近以交涉事忙勞苦過渡宿疾因而復發近二三日中往往不出食堂會食彼爲休養自重起見故不得已要求休會云又據長春十七日電云十六日晚間八時半俄代表越飛楊森兩氏特作東道宴請此次專爲會議來長之日美各國新聞通信記者二十餘人於大和旅館席間兩代表對于會議與新聞之關係談論頗詳尤望各記者予以積極之援助云又聞海參威日軍保管中之軍械處分問題其所以決定移作後來討論者完全係因日本松平代表堅持反對而起蓋十四日之會議俄代表越飛氏曾極力主張撤兵爲會議之前提對于日本代表提出之協約前文不贊成先行討論謂俄國對于日本撤兵之處實爲有不滿之處松平代表質以不滿之點究在何處越飛氏答以如欲完全撤兵不能僅以撤退軍隊爲已足必須同時許遠東共和國軍隊繼日軍之後派赴該地維持秩序然後可達撤兵之完全目的松平氏乃駁之曰日本於本年春間極力欲大連協約成立即爲完全其撤兵手續而來不料赤塔方面躊躇不決卒未成立始有此次之會議日本復擬於八月十五日以前成立協約乃俄國方面又以會所及其他問題遷延至今故若因會議之遲延而引起各種困難者須由俄國方面負完全責任云云彼時越飛氏欲有所言而卒未果松平氏焦極乃進而謂越飛氏曰足下對於撤兵善後處置表示不滿之真意豈非在保管中之軍械問題乎果爾則余敢以大日本帝國政府之名明白宣言帝國政府業已決定將保管軍械移交於赤塔政府決不躊躇者也越飛氏至此乃言曰然則於討論協約以前先行解決軍械問題如何松平氏對此亦即答曰余奉日本政府之命令第一須先締結日俄協約然後議及軍械之處置且日本必須先成立此協約以試俄國方面有無誠意否則斷不能討論軍械問題等語越飛氏至此又言曰然則組織兩國軍事專門家之委員會討論之如何松平氏亦拒絕之謂余對於軍械問題之原則有自行決定之權限與責任苟非先行決定原則斷不能移交專門委員會討論越飛氏知再無可進言始允日本提議先行討論協約前文此十四日之經過情形也並聞此次會議如無特別變化以後自當最先決定基本協約其次議及撤兵善後即軍械處分問題最後乃討論年來最大懸案之廟街虐殺事件又云長春十九日電日俄會議延會兩日後已于星期一日開會締議協定草案雙方議定條款如下(一)規定兩國人民在彼此國境經營工商實業之權利(二)商業航務自由(三)開辦郵政電報之交通(四)修正日俄漁業條約(五)廢止對于外人開礦採林及其他各種企業之限制現該項草案協定已解決將及三分之二云 (神共)

第威德補腎丸

清尿 消毒

服有效驗的靈藥 自然藥到病除 往往因人家爲廣告或口傳的介紹 毫不親自研究 肓信肓從 所以時常聽得我們的朋友說 服了某藥不靈 現在本公司特先奉送補丸請先生親自研究 服後自能證實這藥 確是消毒補腎強精益壽唯一的聖藥

證據

服了這藥種種因腎病起源的痛苦定能覺得消滅又過十二小時之後便尿變淡藍色因第威德補腎丸藥素之一名米體連爲藍質消毒品能去腎部和肌肉血液骨節內的毒質所以經腎部由膀胱所排洩的便尿立能化成淡藍色緣因米體連一至腎部即溶化而成流質凡腎部所排洩出之毒質尿强酸爲米體連之力所驅逐于是二者均由便尿洩出故服第威德補腎丸後便尿變成淡藍色所看見的種種證據全是證明藥力確已達到腎部即是腎病治愈的先光

(主治)

背痛 風濕 血毒 頭暈 膀胱失司 婦科諸症
骨痛 腎炎 臀痛 胃呆 精神恍惚 神經疼痛
腰痛 便濁 腳瘋 頭痛 膀胱有石 小兒尿床

(功效)

驅逐並消滅血液內和肌肉骨節間儲積的各種毒質(這毒質名尿强酸晶形像好比碎玻璃一般又堅又尖銳儲積在肌肉和骨節中間英文名(URIC ACID)和神經腦鬚相接觸就發出我們常常所經驗的身內各種劇烈的痛楚

將此贈劵裁下另紙塡明姓名地址附郵票三分寄上海漢口路A一號本公司當將第威德補腎丸樣品一瓶立刻寄奉

第威德補腎丸 (贈)(劵) 北京日報一 無劵無效

上海漢口路A字一號 第威德製藥公司

價目 大瓶每六瓶洋十五元 小瓶每六瓶洋八元

大瓶裝藥一百粒 小瓶裝藥四十粒 購大瓶較爲便宜

新到美 純淨 又到

育興實治陽萎有特効爲醫藥界所公認自歐戰發生後育興實貨不多見某藥乘此時機競參雜燐酸斂性之燥與陽之品冒充此育興實但與病無益反與衛生有害本公司有鑒於斯特由美國着名製藥局運到純淨育興實錠專治陽萎不舉而不堅而不久難即藥備之愛情艱於嗣續等症者惟此藥功效極速五分鐘內即顯效驗故凡身體強壯無病及白晝間萬可安服否則恐因藥力致有不雅之現像耳夜間臨眠時方可服用也每瓶定價大洋五元每打五十元又新到廣嗣壯陽片主治各症與育興實同……

京綏鐵路管理局廣告 本路包辦飯車合同期滿現另訂簡章招商承辦凡願照簡章各條規定投標者即本日起先繳押欵洋百元領取簡章估投定於九月十五日上午十一時在局當衆開標特此廣告

京奉鐵路管理局招標出售舊鐵廣告 本路唐山機車廠存有舊鋼車鈎及損壞配件二十五噸又舊鋼車軸五百六十噸又舊輪身二十四噸一概招商投標出售茲將辦法列左(一)如願投標者可將每……

京綏鐵路展修京門枝綫包築路基及挖河招標簡章 計開(一)招標本路現築(自門頭溝站起至中英煤礦一段計四華里)建築路基及挖河共爲一標招包工承作(挖河一華里)人欲承包此項工程者於本年九月一日後到西四羊肉胡同本路局工務處呈交押標現洋十元領取招標包工章程水平單及作法並圖表一全份(二)……

同胞秘製脫戒

夫鴉片嗎啡之流毒我國受其害者不下數千萬人同胞雖欲脫苦海恨無良善之方誠爲終身之憾本醫士有鑒於此苦心研究栽秘製此藥業蒙醫廳化驗註冊確無毒質功效靈驗嗜戒除烟癮嗎啡針毒服藥不吐不瀉一如平日不受痛苦百試百效服藥一料約有兩星期完全斷根永不再犯不但於身體毫無損而且能四時可戒於不知不覺之間數日後能轉弱爲强飲食增加非如他家自誇良劑者可比以終身之痼疾一旦擇之使去還我由願我同胞其三思之幸勿觀望自誤致受莫大痛苦方知……

國良藥　興…　…房…
◉經售處…
▲代售處　天津法租界梨棧大街吉慶里三十六號環球奇藥公司外埠函購無論多寡外加寄費二角滙兌不通郵票代金按九五折算、北京香雲閣內樓上華歐大藥房保定府西大街華英大藥房　山東濟南普利門內華歐大藥房
◉注意　諸君賜顧務請認明漢文歸達思字樣併金色鍾十商標庶不致受奸商巧言所愚也　三五（丙）

◉張作霖提前校閱軍隊　張作霖本已定十月十日校閱軍隊頃忽提前定於三二日內實行已於昨日通飭各軍先期預備並約孫吳兩副司令屆時同往外縣所駐各軍已派三八兩旅長及各參謀長分赴各縣先行校閱云（平）

◉張文生改編新軍之計畫　據軍界消息皖督張文生連日召集新軍各路統領殷恭先等在署迭開軍事會議討論改編計畫內容極形秘密微聞會議中所預定者擬將新軍核實裁減大加整頓改編爲正式陸軍約共一師兩旅一獨立團師長由張自兼殷恭先仍爲皖北鎮守使兩旅之旅長一係第五路統領一係第四路統領錢廣漢獨立團團長則以駐省之新軍全軍營務處營長高俊傑任之軍費一節由中央與地方分擔如中央暫無現款撥濟即行截留鳳陽關稅款作抵日前張已派某某兩代表分赴保洛運動聞已得曹吳兩使之贊同云（平）

◉江西截留鹽稅尚未解決　蔡成勳截留鹽稅各公使提出抗議昨聞日使小幡氏以此事尚未有着落故又將再提抗議而鹽務署方面亦以此函詢國務院謂江西截留鹽稅前經院電阻止目下曾否已復舊規請院專電查詢倘仍然截留希卽設法制止免生交涉云（綠）

◉法國不贊成海防西貢設領　政府前以法據越南華商來電請於海防西貢兩處派設領事保護僑商經外部照會駐京法使徵求同意茲聞法使方面昨已奉到該國政府訓令對於海防西貢兩處設領事一節請我國政府暫從緩辦業已知照我國政府矣（陸）

◉中央不允林俊廷督桂　中央日前曾接桂省邊防督辦陸榮廷電以桂省大兵之後所被滿目善後事宜極爲艱巨請於廣西設立督辦善後公署並保林俊廷充任督辦廣西軍務善後事宜一節政府刻已有覆電致陸不准陸氏之請其文略謂廢督裁兵原爲中央固定計畫桂省軍事紛雜果有能統一全桂者自當加以任命惟林之威望恐不足以駕馭全省請從緩議云云（平）

◉宮壩河隄修復有期　魯省利津宮壩開決經年中間經受桃伏秋凌四汛之洶猛潮流四縣人民生命財產損失甚鉅紛紛赴濟呼籲茲聞周財廳長已向青濟各銀行商訂借款三百萬元準定中秋後開始修築河堤云（醒）

本京瑣聞

▲陸部諮差逐日赴部索薪　陸軍部諮差同人因半年來索薪結果僅得每人十元之救濟費以後究竟如何維持又無切實辦法憤不能平特於前日（十八）午後二時復在隆福寺集合同往陸軍部質問臨時公推代表十一人適總長尚未到部金次長紹曾又以公務紛忙派張副官代爲接見當經代表等申明來意請其轉達次長求一確實答覆以慰羣情不意副官出逢次長回話仍不得要領代表等復詢以秋節前有無辦法仍屬一味支吾相持許久張副官借故而逃而次長亦已乘汽車歸去矣代表等無法遂出告憩立而待之同人無不氣憤填膺詈僉次長對待同人毫無誠意決定逐日集合赴部不得確實辦法決不罷手云（神）

▲京綏局長已派余琇兼任　京綏鐵路管理局局長趙鑑田此次被控潛逃尚未到案日前高恩洪曾電召中東鐵路副局長余琇來京意欲界以該局局長余氏奉召後於本月十六日由哈起程來京謁見高氏昨日余氏已奉到部令派兼充京綏鐵路局局長業已昨日（十九）到任云

▲新發明殺人暗器　聞某國人現在新發明一種殺人暗器名曰電針極其靈便約長寸許形似小折刀能射五六丈外並且沒有聲音中此暗器者如醉如痴賊匪用此暗器可以任意而爲邇來火車旅客多有被其害者現在某國洋行亦暗售此物（弋）

▲昨日工商界與議員之集會　昨日（十九）工商兩界與國會議員在太平湖頭髮胡同舉行大集會到會議員一百二十二人工商兩界到者甚多云（神）

▲今日教部開索薪會　教育部薪水欠到五月王寵惠又輕不到部部員苦無說話處茲聞今日教部開學制會議王將親自出席大家以爲機會難得日昨全體部員議決定於今日（二十）上午九時開索薪大會就學制會議向王總長要求辦法（世）

▲今日之路員職工保障法規會議　交通部所組織之路員職工保障法規會議定於今日（二十日）在交通部大客廳開第一次會議各路會員多係此次來京參與華北旅客聯運會議會者故一律暫緩出京繼續參與此項會議云（政）

▲內部司長之被控　內務部有王司長者在對德宣戰時代有款項壹百餘萬元劃歸警政司暫行保管預備留爲遣送德人種種之用此款除發付德人川資外所餘之款爲數尚巨該司長並無報銷現在警政司全體人員爲自願名譽計已上呈孫氏攻詰王氏沒收存款用途之不明又因對高等警官學校遇事不能公開亦被該校同人所告發王氏不得已提出辭職聞孫氏面諭王氏謂此兩方面所告發者如非確實則無辭職之必要如果事眞又非辭職所能了者云云（覺）

▲八厘軍需公債抽籤誌　昨日（十九日）八厘軍需公債在中央公園社稷壇舉行第五次抽籤此次共抽十六籤其號碼如左一、九、十、十二、二二、三三、三八、三九、六十、六六、七四、九三、一〇二、一一八、一二二、一三三、（一）

專件

吉黑兩省航業國權之質問案

▲議員孟森等提出

爲吉黑兩省航業國權情形危迫質問政府有無定見事查松黑兩江航行章程本於約章內訂定中俄兩國所公共前清既經訂約俄國卽在黑龍江內設備航線一切需用之具當時知照我國共同負擔此費清廷昧於微情形與夫航權關係竟認不出費此後俄人遂獨自行輪華人亦本無可行之船一切視爲膜外經驗既久移殖漸繁設官亦漸備官與民皆知兩江主權之重要民間交通純特外國船舶已極不便而國家運兵防勦匪徒等事尤爲無從措手邊防爲國家所應特別注重而清廷放棄於前民國亦無從補救於後當民國三年朱慶瀾任黑龍江將軍購輪一艘命名慶瀾試航出松花江卽被俄人阻止蓋松花江內雖俄商船絡繹其間尚不禁華船行使一入黑龍江則俄以多年習慣認爲華人已經放棄船綫爲俄人所專有矣民國七年俄共產黨起俄各船商恐被沒收相率停駛出售此時某國素主侵掠滿州東北航權垂涎尤久極思藉此擴奪哈埠商人有乘機組織公司收買俄船爲收回航權之先著者從此黑龍江內始見五色國旗之船舶溯而上直至漠河以達額爾古訥河順而下至俄屬伯力省有屯棧碼頭商旅稱便又開曾經航達廟街海口可入東海與世界航路銜接頓使有流域而無水道交通機關之北滿豁然重見天日此不可謂非我國難値之機會也近來俄亂未平而俄商之恐慌已非昔比始則翻悔附搭繼則把持伯力以下兩岸皆屬俄境之處不許華船出海交涉困難純特商民之力恐終不能解決勝利又況航綫設備本係國家交通之政非商民力量所能代行幷開華商船舶受俄商競爭又有某國借用華俄商人名義用華俄國旗購船行駛其間專以國力資助減價經營以破壞我華商之航業而冀遂其侵掠之目的以故華商航業不振有岌岌不保之勢本議員等目擊心驚念此事實爲國家無上之要務政府極重之專責關東人民既甦而又垂絕之命脈不敢因循坐視特提質問三大端限政府於一星期內答復所列三大端如下（一）松黑航權及廟街出海交涉從前原松據花江兩岸皆由華境而許俄國行輪黑龍江伯力以下兩岸皆爲俄境亦許華船通行爲對等之條件以得故通航廟街數次後又被阻今我政府交涉辦至如何程度（二）航線設備終須收回或中俄合辦乃可久遠行船否則藉口阻我是大損國權前開有中俄松黑行船會議之設旋又停擱今我政府擬如何辦理俾保國權（三）華商航業困難正在俄亂未靖之際運輸減少以至可支持東西各國此項事業或專爲國有或補助商艱鄭重不可言喻今我政府於此垂覆航商有何挽救之策以上三端爲本議員等所急欲扣其底蘊以抒東北之變者政府於此重大之職責必有素望將辦理情形按照所開問目詳細答復並依一星期之限答復爲要云

車站紀事

▲東站出京　前煙酒事務局局長　顏世清

▲東站來京　前海軍部科長　徐祖善　陸軍中將　劉錫鈞　京奉鐵路局長　水鈞韶

▲東車站出京　前外交總長　顏惠慶　前津海關監督　吳彭湘　前京師警察總監　劉炳炎（？）　陸軍中將　陶雲鶴

▲西車站出京　南潤巡閱使署顧問　楊朝輔

▲西車站來京　陸軍中將　胡恩光

各種行情

北京　九月十九日　中華民國十一年九月十九日

▲金銀錢行市

現洋換銅元	十七吊五百五
現洋換錢票	十七吊五百五
印花稅票	一百二十
洋錢	六錢九九
小洋	十二毛
日票	八元七
金價	四十一元八
光帖一千	四元
光帖五百	十元
俄國金	九元
美國金	八元七五
英國金	八元三

▲雜糧行市

四貢米	十四元二	玉米	四元五
稻米	十五元七	綠豆	七元五
選糯米	十一元八	江豆	七元七
仰光米	十一元八	小米	七元二
南京米	十一元八	高粱	三元五
蕪湖米	十一元八	黑豆	五元
鎮江米	十二元	黃豆	六元
白麥	八元八	枚子	四元八
紅麥	六元五	枚米	七元三
花麥	七元九	谷子	三元八
春麥	七元三		

▲油市

香油	十八元
花生油	十五元八
葫蔴油	十二元二
豆油	十四元八
蔴油	十四元五

▲北京行市證券交易所

	前場開盤收盤	後場開盤收盤
八厘軍需債		
三債	另八十八元五…正八十九元五	另八十八元五…正八十九元五
四債	另九十七元…正九十七元五	另九十七元…正九十七元五
五債	另四十二元二…正四十二元七	另四十二元…正四十二元
七長債	三十四元三…三十四元二五	三十四元三…三十四元四五
七短債		
金融債	四十八元…四十八元一	四十八元…四十八元
整理六厘債	三十六元八•三十六元七五	三十六元八•三十六元九
整理七厘債	四十二元三•四十二元五	四十二元三•四十二元五
整理八厘債	二十五元•二十四元九	二十四元四•二十四元五
鹽餘庫券	四十三元五…四十三元六	四十三元九五…四十四元
國庫券		
交通部支付券		
美金票	百七十八元	百七十八元
日金票	賣八十八元三買八十七元九	賣八十八元三買八十七元九
羌帖五百	二十一元	二十一元
羌帖一千	六元	六元
中滙		
中行股	六十元除利	六十元除利
交行股		
新華股		
五族股	九十元	五十元
中華儲蓄股	七十一元	七十一元
滙業股	四十五元五	四十五元五
農工股	一百零九元	一百零九元
交所股		
漢冶股	二十五元八	二十五元八
招商股		
電燈股	三十六元	三十六元
水股	五元	五元
啓新股		
久大股		
中興股		
華興股	六十元	六十元
通惠股		
懋業股		

各園戲目

三慶園（七月廿九日白天）　黃智斌　徐碧雲　楊保森　俞少庭　五齡童　俞華庭　逍遙津　取金陵　南陽關　薛家窩　探母　花果山

廣和樓（七月廿九日白天）　王簪義　范富喜　駱連祥　殷連瑞　譚富英　孫盛甫　掛畫　盜庫　白水灘　借東風　借資　喜封侯

華樂園（七月廿九日白天）　裘桂仙　郝壽臣　九陣風　黃潤卿　高慶奎　三麻子　鎖五龍　普球山　遊龍戲鳳　大鬧三門街

廣德樓（七月廿九日白天）　梁春樓　文菊芳　恩小峯　杜雲紅　恩佩賢　十三旦　狸貓換太子

中和園（七月廿九日白天）　朱桂芳　貫大元　王瑤卿　尚小雲　周瑞安　譚小培　雙泗州　南陽關　梅玉配　八大錘　斷臂

北海游藝會（七月廿九日白天）　張洪奎　李桂芬　馮少仙　金少梅　銀月珍　任降仙　牧虎關　碰碑　鐵弓緣　打花鼓　別皇宮　武家坡

城南遊藝場　崇雅社坤班戲日

（晝戲）○○○○　雪琴芳　女起解　朱鳳雲　蘇蘭舫
（日戲）取西川　魚腸劍　演火棍　李伯濤　方震仙　于紫仙
（夜戲）斷機　紅書劍　陰陽河　郭瑞卿　方震濤　于紫仙
（夜戲）嫦娥奔月　雪琴芳　李伯濤　致子　蘇蘭舫

明德社新劇戲日　（日）後本玉堂春　（夜）一二三四本文武香球
維要場　男角　徐狗子　邵雅軒
祥利堂　坤書場　良小樓
電影場（天露）　日夜准演

◉京綏鐵路管理局運京運保粮食減價期滿廣告　案奉交通部公電開查運京及運保粮食減收車費勵限截至九月十日業經屆滿應卽依限廢止不再展期仰飭遵照並公告等因奉此除通飭各站遵照外合行登報廣告　（八二三一）

牙齒潔白　氣味芬芳

兜安氏固牙香膏

牙齒污潔攸關衞生污則易蛀易脫且牙污下咽害及血液致患血毒症所以牙齒須日日洗刷也兜安氏固牙香膏能使牙齒潔白堅固並免牙蛀牙痛等

價　每瓶三角五分　每打三元五角

◉北京電話總局緊要廣告　本局爲嚴防不法之徒冒充收租人騙取欵項起見特製銅質標誌飭令收租人一律佩帶幷隨身携有本人像片明白蓋有本局關防正式收據俾免影射而重公欵除通知各用戶外特登報廣告倘有冒充收租人向用戶撞騙者希卽就近扭交警察並一面電知南局三百號本局收欵處接洽俾免雙方蒙受損失倘希各界特別注意此告　（七二一）

◉京漢鐵路局招商承購巡警舊制服廣告　第九十六號　啓者本局現存有巡警舊廢制服甚多擬招商承購如有願買前項各物者可於陽歷九月二十日以前逕赴永定門外安樂林京漢鐵路巡警教練所取標閱看並看投標章程所有投標單定於九月二十一日下午二時在本局當衆開拆以價値相當者承購特此佈告　（三〇一）

◉農商部有獎實業債券局廣告　案查本年八月三十日奉農商部第八六九號訓令略開查該局發行之甲乙兩種副券與原案債券性質不符應卽停止合行令仰遵照此令等因奉此本局自應遵照辦理除有獎實業債券仍舊辦理外所有甲乙兩種副券卽行停辦特此公告

第一消毒水

▲總售　延壽寺街茶兒胡同西口路北　亞孟藥社　電話南局四六六
▲代售　前門外西勝樓　北德和　洋貨莊　電話東局三六號　此外別無分銷

亞孟淋濁丸

總售　東單牌樓西觀音寺路北十號　亞孟氏　電話東局六三六三

海…　若…　靈藥

諧談

錢銘

有一物焉文章燦爛其質則銅其形則圓或稱孔方或曰布泉由來已久自古尚焉每居處於囊橐亦不離於市廛專趨炎而附勢恒欺貧而惡賤助豪客之逸興興寒士之長嘆雖資命之不猶其功過亦參半論其功也國得之以興隆家得之以廣產論其過也漫藏適足以誨盜厚積亦足以斂怨設或用之於豪賭固能亡家而破產則或用之於苞苴亦足喪名而敗檢甚至兄弟因之而鬩牆骨肉因之而離散是乃禍之苗亦卽害之端然而其數盈萬百神通焉是以世人孳孳無時或厭酖毒是好甘於沈湎孰有大力拔本塞源掃除銅臭澄清海寰擾攘世界庶可少安

小說

短篇小說 俠婢（續） （邵銳澄投稿）

我討了你後我心中很不愿意因爲現在的時候男女都應當受點兒教育你是商界中的女子未受過教育的人所以不愿意和你做夫妻我現在同陳女士已經有婚約了下月就在日本結婚你可以任意尋一個郎君不必以我記在你的腦中……）李氏看完了這封信卽刻昏過去了蘭香連忙將李氏救醒李氏哭道……我……命……眞……苦……吓一到了夜裏李氏自縊死了蘭香此時存一種代主母報仇的心意了蘭香就到上海了探聽甄無情有沒有回來蘭香一個人在上海等了一個多月甄無情同陳女士才到上海甄無情到上海後就在上海租一所房子給陳女士住蘭香得了這種消息就到甄無情家裏對甄無情道相公我很願意在這裏做生活希望相公收留我罷甄無情笑着應允了於是蘭香就在甄無情家中服侍了陳女士對甄無情的愛情和李氏對甄無情的愛情差不多所以蘭香存有報仇的心意一時也不忍動手到了後來甄無情天天在外面宿妓同一個著名妓女素仙成莫逆了陳女士到了這時候也生了一種毛病甄無情影子都沒有來有一天甄無情賭輸了錢很多一時沒有錢還人家跑到家裏叫陳女士將金鐲給他陳女士也沒有什麼話就將手鐲脫下來蘭香在旁對陳女士道夫人不必給他這種人將來還有好結果嗎甄無情罵道賤丫頭誰要你多說還不滾蛋蘭香到了此時眞是忍無可忍就將桌上一把剪刀拿來將甄無情殺死陳女士看蘭香做出這種舉動早已嚇死了一蘭香看甄無情已經死了哈哈笑道我今天可算代李陳二位夫人報仇了也不負李陳二位夫人平日待我的好處說完也就把自己殺死了（完）

有道之益 （劉揖劉）

有一座小小村子祇得三四十家居住男耕女織各安其業看來不啻一個桃源世界誰知樂極生悲今年忽然土匪四起到處打家劫舍鬧的一個不亦樂乎小百姓兒叫苦連天大家束手無策我望你你望我只得讓他們來蹂躪罷了要談到土匪的技能除了放火搶物而外還有打單的一個法子打單是廣東的名詞要用外省話翻譯就是架票兩個字的意思打探到村裏誰家富足就給他一個憑空而來將他家內的老太爺或者是小少爺少奶奶姨太太總不外一個親人擄了就走再遣人或是寄信知照教他家裏出多少錢在某處交欵某處贖人不然就將人殺了一般人家眼見自己骨肉那有不贖的呢那麼土匪就達到目的了吳瑞清是這個村子裏一個財主家產很大他有個老子叫做吳奇倫還有一個十幾歲的兒子叫做吳幼清乳名叫小六子祖孫父子三人度日在外人看去是極好的了但是吳瑞清爲人極壞平常看待他老子有如奴隸一般終日的忤逆對于自己兒子却百般憐惜要什麼給什麼這是他家裏的情形我不過略爲一表說起他吳家富名本是遐邇皆知現在給一位匪首偵探他家的底細非常清楚在那裏不住的說久仰大名如雷灌耳可憐吳瑞清那裏曉得還依舊過他的太平日子一天夜裏合村裏的人都到南柯國去了忽聽得劈劈拍拍劈拍幾排槍聲人聲嘈雜一村的人都嚇得打戰不敢出外到了明天早上纔知道是土匪特意來拜候吳瑞清府上別人家一絲損失獨獨把吳家搶了一個空搶完還將吳家的老太爺吳奇倫順便請了回去原來土匪一放槍進莊的時候吳瑞清早已聽得就知不妙連忙將細軟物件一拿領了小六子打後門逃出伏在田裏幸而逃此一難他却忘却他老子在那裏受驚害怕吳奇倫是上八十歲的人一見土匪來搶就嚇得像縮頸烏龜一樣混身發戰話也不會說土匪們各屋裏一搜現錢不過百元貴重細軟一些無有他們本是想來發大財的豈知吳瑞清早時早把銀錢存在城裏銀號之中不由的無名火起（未完）

◉新到德國最新式快鏡 身長拾寸口徑五寸之大鏡頭

啓者本館開設以來久蒙各界諸賞茲復精益求精特向德國名廠購來最大最新式快鏡頭鏡箱全副無論全身半身團體極大極小之相均能隨意攝出鬚眉畢露並改良玻璃棚較準光線均配景添聘粵滬著名技師專司攝影放大等藝力求精美以副惠顧諸君雅意盍請試之當知不謬

再者本館攝有正陽門全景名蹟照片以及坤角名伶琴雪芳金少梅等各式化裝行影八埠百美最近時裝眞像照之雅宜足資點綴欲採藏者盍興乎來

廣東 天華照像館 主人謹啓 前門外廊房頭條 電話南局三二〇三

種子奇藥 林製 保精丸

男子精虧腎水虛寒若不及早設法治療極其弊必致陽萎不舉其至有絕嗣之患雖想樂享之愛情卽令強行房事亦苦妨及健爲傳曰男女構精爲物資生人當以保腎不前提不可效俗子凡夫味於學理只將將產之罪委諸妻妾更有迷信宗教者竟途此寧委諸命運二者之愚味質可謂畏名同歸也本醫生遍歷大陸琴凡各國知行之士無不觀加討論茲因維侍人道力鄉博愛主義起見特根據學理原則社會爲驗將此病之原因標揭於下先天不足結第一之原因破身太早爲第二之原因文脊過早色慾不知節制爲第三之原因味人用腦太過無故洩精爲第四之原因效於乍理任意手淫以致宅植戚卿失比則能爲羽五之原因以上種種原因將來萎不兔羅下列之弊害如心房不隱陽物卽縮見陰不擧擧而不娶見色卽洩側身安遺精冷無珠白濁淋濁頭暈眼花夜不小眠夫婦失歎精神疲之失忍耐力夜多人便尿後反滴鞍假因精神萎鈍之氣之強痛熱甚焉患上列病症者連服此蕭之男壯仟意歎樂眞廣嗣種子之仙丹

故而成一種怨天尤人厭世乞死毫無生氣之人 藥數日決能增精補髓活潑精神反老還童 也特誌此意以告世之欲求愛情歎樂多男者 服法另有方單定價大瓶洋式元每打式拾元小瓶壹元式角每打拾式元 總批發處北京前門大街路東施家胡同對過德亞大藥房 經售處前門外中美各大藥房寺華英藥房均有代售 函購無論一瓶至一打外加郵資式角 外埠至內

強身壯體保腎補精 羅威士 健壯丸

精濃身強體健

夫欲求身體健壯多嗣多壽者必須保腎補精爲第一要義腎乃人身之基礎全體之根源 凡腎經強壯精水必定充足身體亦必健康 此理人之易明也凡患腎經虛弱精水虧損者必由先天不足後天失調或婚娶太早色慾過度思慮耗精心腎不交用腦過度無故洩精以上種種原因若無保腎補精妙品培養非但終無強壯之日勢必發生下列各症晨起仍覺困倦脊背刺疼腰膝痠痛頭目昏花四肢無力行動心跳動作氣喘虛寒淋濁夜夢遺精無夢卽遺夜多小便尿後反滴陽萎不舉精清精冷難於種子 甚致有絕嗣之患卽強行房事亦必妨害健康

本醫有鑒於斯茲將經驗多年保腎補精強身壯體最有奇效之補品配製健壯丸凡患腎經虧損精水虛寒各症服之立見奇效 功能腎壯 精陽生殖返老還童麟麟可待百病消除眞乃保腎補精之靈丹欲求多嗣多壽者請卽購服

主治服法另有中文英文詳細仿單 價目每瓶洋一元每打洋十元正 外埠函購原局寄奉購藥一瓶至打 除藥定價外加寄費二角

總經理處 北京前門大街鮮魚口外迤南路東中華大藥房 忠顧詳認羅威士健壯丸庶不致悞

◉京漢鐵路管理局廣告

第九十四號 本路現有舊樓房料一所計十二間坐落霞公府西口外路北門牌七號今因被雨坍塌擬將材料拍賣招商投標以出價最高者爲得標中標之後先交購價三分之一限於開標後兩星期內將房料磚瓦土石全運出茲定於陽曆九月二十三日卽陰曆八月初三日在本局庶務課當衆開標願購者逕向東長安街京漢鐵路管理局庶務課閱看圖樣幷接洽一切可也 一〇二五

北京豆食製研究法（森）

鮮牛奶（常用之物） 豆精乳（強身却病）

◉衛生牛奶每瓶大洋六仙 ◉按月三十瓶一元八角 此品我國土產

開設西長安街 電話西局五百九

◉京綏鐵路局管理局議員乘車來京塡給免票辦法展期廣告

啓者查國會議員來京乘車塡給免票辦法展期至八月底爲止業經本局廣告在案現因國會續開各議員尚有來京者所有旅行議員乘車辦法仍展[illegible]

沙行醫

電

爲廣州電醫生之鼻祖

人能屏除藥石專假沙行醫生電帶則病無不痊矣沙行醫生電帶之八大效果一不用服藥二不受痛苦三病必全愈四永不傷元氣[illegible]

中國人提倡請服中國人丹

上海三馬路中法藥房 人丹部發行

龍虎商標

各埠各藥房洋貨店均有出售

京漢鐵路行車時刻票價表

中華民國十年三月十四日起改訂

站名	北京前門	長辛店	保定府	正定府	石家莊	順德府	彰德府	新鄉縣	黃河北岸	黃河南岸	鄭州	許州	郾城縣	駐馬店	信陽州	廣水	花園	孝感	漢口江岸	漢口大智門	漢口循禮門	漢口玉帶門
第一次 北京至漢口 特別快車 每逢星期三開 飯食俱備	上午十一點	[illegible]	[illegible]	[illegible]	[illegible]	[illegible]	[illegible]	[illegible]	[illegible]	[illegible]	[illegible]	[illegible]	[illegible]	[illegible]	[illegible]	[illegible]	[illegible]	[illegible]	[illegible]	[illegible]	[illegible]	[illegible]
第三次 北京至漢口 頭二三等 每日常快 飯食俱備	下午十二點	[illegible]	[illegible]	[illegible]	[illegible]	[illegible]	[illegible]	[illegible]	[illegible]	[illegible]	[illegible]	[illegible]	[illegible]	[illegible]	[illegible]	[illegible]	[illegible]	[illegible]	[illegible]	[illegible]	[illegible]	[illegible]
第五次 北京至漢口 頭二三等 每日常快 飯食俱備	[illegible]	[illegible]	[illegible]	[illegible]	[illegible]	[illegible]	[illegible]	[illegible]	[illegible]	[illegible]	[illegible]	[illegible]	[illegible]	[illegible]	[illegible]	[illegible]	[illegible]	[illegible]	[illegible]	[illegible]	[illegible]	[illegible]
第二十一次 北京至保定 每日二三等	[illegible]	[illegible]	[illegible]																			
第二十三次 北京至保定 每日二三等	[illegible]	[illegible]	[illegible]																			
第十七次 長辛店至北京 每日二三等																						
第一百二十一次 北京至琉璃河 每日二三等	[illegible]	[illegible]																				
第一百二十三次 北京至長辛店 每日二三等	[illegible]	[illegible]																				
頭等票價 二等照頭等三分之二 三等照頭等三分之一		[illegible]	[illegible]	[illegible]	[illegible]	[illegible]	[illegible]	[illegible]	[illegible]	[illegible]	[illegible]	[illegible]	[illegible]	[illegible]	[illegible]	[illegible]	[illegible]	[illegible]	[illegible]	[illegible]	[illegible]	[illegible]

站名	漢口玉帶門	漢口循禮門	漢口大智門	漢口江岸	孝感	花園	廣水	信陽州	駐馬店	郾城縣	許州	鄭州	黃河南岸	黃河北岸	新鄉縣	彰德府	順德府	石家莊	正定府	保定府	長辛店	北京前門
第二次 漢口至北京 特別快車 飯食俱備			上午十一點	[illegible]	[illegible]	[illegible]	[illegible]	[illegible]	[illegible]	[illegible]	[illegible]	[illegible]	[illegible]	[illegible]	[illegible]	[illegible]	[illegible]	[illegible]	[illegible]	[illegible]	[illegible]	[illegible]
第四次 漢口至北京 頭二三等 每日常快 飯食俱備			下午十一點	[illegible]	[illegible]	[illegible]	[illegible]	[illegible]	[illegible]	[illegible]	[illegible]	[illegible]	[illegible]	[illegible]	[illegible]	[illegible]	[illegible]	[illegible]	[illegible]	[illegible]	[illegible]	[illegible]
第六次 漢口至北京 頭二三等 每日常快 飯食俱備			上午十一點	[illegible]	[illegible]	[illegible]	[illegible]	[illegible]	[illegible]	[illegible]	[illegible]	[illegible]	[illegible]	[illegible]	[illegible]	[illegible]	[illegible]	[illegible]	[illegible]	[illegible]	[illegible]	[illegible]
第二十二次 保定至北京 每日二三等																				[illegible]	[illegible]	[illegible]
第十八次 漢口至信陽 每日二三等			[illegible]	[illegible]	[illegible]	[illegible]	[illegible]	[illegible]														
第十次 漢口至信陽 每日二三等			[illegible]	[illegible]	[illegible]	[illegible]																
第一百二十二次 長辛店至北京 每日二三等																					[illegible]	[illegible]
第一百二十四次 琉璃河至北京 每日二三等																					[illegible]	[illegible]

往來長辛店豐台行車時刻票價表 站名：長辛店、豐台；第七百三十七次、第七百三十九次、第七百四十一次、第七百四十三次（次客車 二三等）[illegible]；頭等票價 [illegible]

往來西便門廣安門行車時刻票價表 站名：西便門、廣安門；第七百四十一次、第七百四十三次（次客車 二三等）[illegible]；頭等票價 [illegible]

往來北京琉璃河行車時刻票價表 站名：北京前門、長辛店、良鄉、竇店、琉璃河 [illegible]；頭等票價 [illegible]

往來周口店琉璃河行車時刻票價表 站名：琉璃河、周口店 [illegible]；頭等票價 [illegible]

往來高碑店易州行車時刻票價表 站名：高碑店、淶水、易州、梁格莊 [illegible]；頭等票價 [illegible]

往來臨城棗莊行車時刻票價表 站名：臨城、棗莊 [illegible]；頭等票價 [illegible]

本路漢口沿江鐵路行車時刻表

	循禮門	漢口江岸	循禮門	大智門	劉家廟	輸腸局	武昌	新碼頭	保家橋	諶家磯	漢江岸
一次	[illegible]	[illegible]	[illegible]	[illegible]	[illegible]	[illegible]	[illegible]	[illegible]	[illegible]	[illegible]	[illegible]
三次	[illegible]	[illegible]	[illegible]	[illegible]	[illegible]	[illegible]	[illegible]	[illegible]	[illegible]	[illegible]	[illegible]
五次	[illegible]	[illegible]	[illegible]	[illegible]	[illegible]	[illegible]	[illegible]	[illegible]	[illegible]	[illegible]	[illegible]
七次	[illegible]	[illegible]	[illegible]	[illegible]	[illegible]	[illegible]	[illegible]	[illegible]	[illegible]	[illegible]	[illegible]
九次	[illegible]	[illegible]	[illegible]	[illegible]	[illegible]	[illegible]	[illegible]	[illegible]	[illegible]	[illegible]	[illegible]
十一次	[illegible]	[illegible]	[illegible]	[illegible]	[illegible]	[illegible]	[illegible]	[illegible]	[illegible]	[illegible]	[illegible]

注意 （一）本路開行特別快車每逢[illegible]（二）本路特別快車旅客均須購買頭等車票[illegible]（三）車價按照[illegible]（四）[illegible]（五）在本路各站售票時刻以開車前[illegible]凡購買車票者須於開車前到站購票[illegible]其他車上補票照章[illegible]